新申報

本館 上海乍浦路四五五號 電話 四一八六七 四一二九二 郵政信箱三〇三八號

訂報價
每份國幣三分
個月 七角五分
個月 四元

南京館 南京路哈同大樓二一六號 電話一九一〇七

報廣告刊例

下封面	報名下	封面	特長	特短	短行
每欠二百八十元	每次廿六元	每行一元八角	每行九角	每行六角	每行三角
計八十五字高	計三十字高十五字闊	計七十五字高二行起碼	計三十七字高三行起碼	計二十三字高三行起碼	計十二字高三行起碼

（計算行數）以本報五號字爲標準每如二英寸闊可排十六個字即作十六行計算餘類推

日提要

△海軍機飛瑞昌西轟炸黨軍據點

△蘇聯海軍理論家反對造主力艦被逮捕

△倫敦調整委員會計劃遭國民軍拒絕

六安陷落，霍山告急

黨軍向西北潰退 城內殘兵已肅清

六安霍山一帶展開激戰

△同盟社廿九日本埠消息 日軍當局今晨九時發表、謂日前由廬州方面進軍之日部隊擊破黨軍抵抗繼續進擊、而於廿八日下午四時佔領六安南門、掃蕩城內殘兵、該隊一部於是傍晚進至霍山南方開始攻擊該地。

△同盟社廿八日十里舖電 日軍廿八日下午渡過淠河後六安附近黨軍退路被切斷、現向北方開始退却。

△同盟社廿八日某地電 據日機偵察守備六安之黨軍約有十二師日砲兵之射擊猛烈、黨軍已向西北方潰退、日前由六安霍山中間之二郎廟赤家橋開拔之日軍、廿八日下午渡過淠河到對岸韓擺渡、其一部南進佔領蘇家埠後、與右翼連絡準備前進、日軍更有力之部隊、廿八日下午六時進至霍山東北方八公里之小霍山附近高地、對其正面之黨軍陣地開始猛攻、六安霍山一帶山野展開混戰、戰況頗激烈。

△同盟社廿九日十里舖電 日軍里見兩角等部隊在六安南方公路向西挺進、擊破黨軍抵抗、而於廿八日正午佔領六安西南方蘇家埠、其前鋒部隊即於下午二時渡過淠河、佔領西岸渡河口 及其附近一帶之高地、切斷六安方面黨軍之退路、又倉林部隊亦於是日下午三時進達蘇家埠南方淠河東岸開始渡河、六安以南淠河以西地區、現在日軍制壓之下。

△同盟社廿八日十里舖電 日軍添田、小野、橫尾等各部隊、廿七日晨先後佔領霍山西北方徐家廟、但家廟後即於廿八日未晚開始總攻霍山、該地方山岳重壘、黨軍憑據險要猛烈抵抗、然日軍節節前進、下午六時各部隊接近離城數里地點、完全制其死命。

日海軍機飛瑞昌西 猛炸黨軍據點村落

△艦隊報道部廿九日正午發表 日海軍航空隊在華中方面繼續前日協助地上部隊之作戰、分作數隊轟炸瑞昌西方全面逼亘之黨軍堅固重砲陣地野砲陣地、以及黨軍據點部落、到處投落炸彈、予以徹底之轟擊、全機無事歸還原防、並對華南方面全力破壞粵漢線交通線、已收極大之戰果、前二十七日別動隊不顧天候之惡劣、長驅直襲南雄機場、在該飛機場一帶、集中投擲炸彈、所予損失極重。空中地上均未見有敵機、故全機悠悠歸還。

日軍佔領孟縣車村 賡續向鐵謝渡猛進

△同盟社廿九日石家莊電 日軍〇〇部隊廿六日開始行動之後、陸續猛進、不移時而攻陷中王村、廿七日夜襲孟縣々城黨軍大感狼狽、開始向西南退却、日軍完全確立台（孟縣西方十四公里）而占領之、廿八日正午、占領孟縣西北方之車村、因此保該地附近一帶續向鐵謝渡猛進。

東亞文化協議會 今日正式成立

力謀促進日華文化提携

△同盟社廿九日北京電 東亞文化協議會之中日双方代表幹部、廿九日午前十時在留日同學會召集第二次設立小委員會、出席人員有日方酒井團長等各代表、華方湯爾和教育部總長等、當就該會之組織大綱作最後的協議、結果、依照原案、全體通過、並決定下列二事（一）名稱定爲東亞文化協議會、（二）會長推舉湯爾和氏任之、次審議成立宣言草案及卅日成立大會之議事程序、最後就今後活動方針、交換意見、結果決定（一）副會長等各職員之選定、待該會成立後決定之、（二）各部門別之研究事業、暫時大別爲人文科學、自然科學二部門、而加以着手、待事業進展之後、再逐漸設置細目部門、於時中日兩國文化提携基礎機關之該會、共設立準備乃告完成、十一時半閉會、並定於卅日午前十時、在懷仁堂舉行盛大之成立大會、

組織大綱

一、東亞文化協議會、以根據中日學會及文化團體之協力、圖謀中日兩國文化提携及東亞文教之振興爲目的。

二、本會爲達到上項目的起見、施行有關教育學藝及其他文教之重要事項之調查、立案、以及審議等事務。

三、本會得就有關文教之重要事項、向中日兩國政府建議。

四、本會設總部於北京。

五、本會設總務部及若干專門部。

六、本會設如左各職員。會長一名、副會長二名、評議員若干名、理事若干名。

七、本會經費、由中日兩國各半募集。

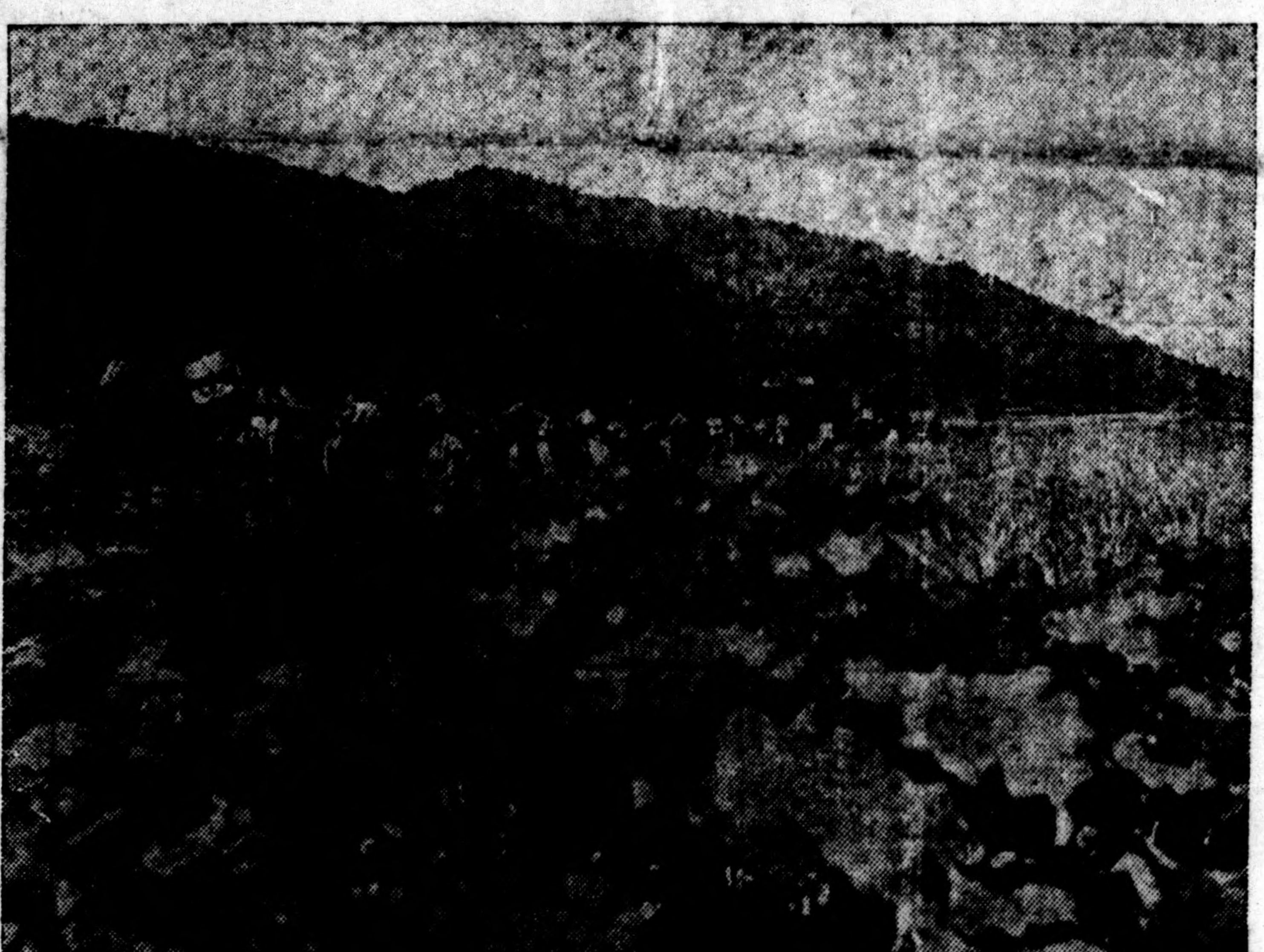

炎天之下前進的日軍

時論

黨政府爲何要硬幹？

「樹勳」

全中國的人。現在可以覺得。這一回的中日之戰。明顯的給大衆認識是黨政府硬幹出來的。他們只知顧一己的自私自利。不得已。拿着『抗日救國』的旗號 來欺騙國民。我們從 西安事變以來。就看到中國的不幸。當在目前了。果然。不出所料。蔣介石爲了本身的生命存亡。不惜屈膝於共產黨的主義下面。表面上深怕全國人民堅決反抗。因此。就假借抗日的美名。公然的實行容共政策。若是當其時。蔣介石不惜以自己的犧牲爲重。或竟爲共產黨殺害了。他的忠 實於國民黨。以及對於全國民衆的前途。是何等的偉大呢？想不到。他一味貪生怕死。苟全他一人的生命。於今却不知犧牲了幾何國民的生命財產。甚且萬世不能復興。正所謂『一蔣成功萬骨枯。』要知道事實絕不是和理想一樣的。依着目前的情勢來看。黨政府如果再這樣的硬幹下去。不獨是中國全民族的危機。即世界各國在華的事業和利益。都要隨之而燬滅了。根本問題。是共產黨倘能在此成功以後。人類的大不幸。必更甚於今日。最近常有人連想到。由於中日的戰爭。足可把世界第二次大戰導入火線的。爲其是如此。那蔣介石可以算得一個罪大惡極的魁首了。中國人民。現在不單要注重國家民族的存亡利害。同時也應該關懷到整個的世界大局。萬一中國 墮落到 共產的陷阱裡。恐怕凡是感受威脅的各國。立刻就會實行聯合共管的制裁。那時候。中國就永不得超生了。

爲今之計。日本對華的目標。第一是要消滅東亞的共產黨。其次。不過是要把引狼入室的國民黨。令其反省。中國人民。但能用釜底抽薪的辦法。驅逐蔣介 石下野。實行 剿共大運動。自然而然的。可以達到中國人民所渴望的和

況且。現在黨政府所高唱的。最後勝利必的幻夢。是永無 實現的。戰事的 持久。能。國內的經濟 和國外的 情勢。已有露。各地的人民。痛苦已達極點。假使硬幹下去。國破家亡。當在目前。只要衆。大家團結起來。一致對 那不近人情府。銳意申討。而嚴格的毫不寬貸。指責府爲何要硬幹？』豈有當國的領袖。全不國人民的前途嗎？請問 這樣的硬幹。不確有你們的堅決自信。而能眞實的保障中絕對可以富强嗎？失地。死亡的事實。業在人們的 眼前了。就是這已有的。恐也却。還談什麼今後啊？一切的事。非以民不可。故此順情論理。中國的每一個人的都不能忍受或聽從『黨政府爲何硬幹』的吧？知過能改。還不算晚啊！

黨軍戰鬪力太薄弱 武漢淪陷爲期不遠

倫敦瑪倩斯報著文評論

△同盟社廿八日倫敦電 瑪倩斯塔鴿典報紙、廿七日於社論中、報道漢口陷落已迫目前之記事、其詞如次、對日軍之漢口攻略、黨軍方面之兵備劣弱、固乃週知之事、即於地形上、亦極不利、殊難遏止日軍之進擊、誠如上海南京之失陷同樣漢口早晚亦必淪陷無疑、即華人本身亦認爲此乃不可避免之事、漢口喪失後、京漢線及粵漢線匪特將遭切斷、且分中國全土爲二塊、連亘六百浬之揚子江從而……提、此雖不能……將終結、然戰……必因而大々的……新問題亦將……

調整委員會計劃 國民軍已拒絕

弗朗哥將軍發表談話

△哈瓦斯社廿八日西班牙國蒲爾丹斯城電 國民軍總司令弗朗哥將軍、頃向哈瓦斯社訪員發表談話、述及倫敦調整委員會所擬就各國志願兵撤退計劃、（按國民軍政府、已在實際上拒不加以接受、）謂此項計劃所規定撤退者、僅爲歐洲各國之志願兵、但政府軍方面現有北美州志願兵一萬二千名、協助作戰、亦應予以撤退、至以國民軍方面而論、即使所屬志願兵撤退之後、亦不受何影響、此在政府軍則不然、『前當一九三六年十一月間、國民軍已將紅軍擊敗、並到達瑪德里城下、當時紅軍賴有國際縱隊士兵四千名開到、乃得賡續抵抗、而使戰事爲之延長、否則戰事當早已結束、職是之故、國民軍方面始乃接受他國志願兵之合作、至以調停西國內亂之可能性而論、此事一旦實行、則蒙其利者、惟有赤黨、與西國潛伏之敵人而已、要之『國民軍的西班牙』、玆已獲有勝利、斷不聽任他人加以攘奪』云。

法總工會舉行集會

△哈瓦斯社廿八日巴黎電 此間總工會所屬各工會々員數千名、于廿八日在脫拉法爾廣場、舉行集會、當即通過決議案、主張一俟全國總工會下月間在勃拉克波爾城舉行大會時即向之要求發起一種運動、俾克實施每週四十小時工作制、並普遍的提高工資云、

蘇聯海軍理論家 反對造主力艦

眞心爲國更招殺身之禍

△哈瓦斯社廿八日莫斯科電 蘇聯海軍人民委員會機關報『赤色海軍』報頃載稱、蘇聯海軍界現有一派、自稱爲理論家者、受人民公敵之慫恿、對于政府建造主力艦巡洋艦之決定、加以反對、其言係謂因有飛機潛水艇之故、主力艦已無控制海面之能力、自無庸加以建造、此其用意、乃不欲蘇聯海軍置有强大軍艦、以與應付他日海戰之計、居心叵測、幸而內務人民委員會各官吏已將提倡此邪說之人剷除殆盡、所望列寧城海軍學校當局、將其餘孽予以肅淸』云、

語言以溝通文化而互識異意傳得良好感情應貿東亞於磐石之安本報本此時代之需要及應各方人士之要求故於第五版特闢日語講座決由九月一日起開始授課特此通告幸讀者注意焉。

親善提攜永久不渝首在學習

馬來親王 戀愛佳話

寧願餓斃國外殉情

△哈瓦斯社廿八日倫敦電 英屬馬來半島屈倫伽紐邦王……、事緣馬穆德……業時、曾結識……芳名勃倫科茀……嗣後過從甚密……爲婦、乃兄聞……爲然、囑其放……返國、並以停……此在馬穆德、……不惜充任汽車……館待者、以自……『余寧願餓斃……與勃倫科茀解……

粵當局 水利建……

△同盟社廿九日……漢鐵路因遭日機……車、又中國航空……兩公司相繼停航……交通杜絕、廣東……關開水路、以便……開始招募第一期……期公債五百萬元……

日成立 皇軍慰……

△同盟社廿九日……華北華中分爲兩……、由全國一道三……各選一名組織之……青年團皇軍慰問……典禮於廿九日在……外箱崎宮舉行、……十九名參集宣誓……皇軍武運長久之……了後、華中班卅……長崎、華北班廿……一宿、卅日向門……

傳德邊境一部動員

苟非捷政府對蘇黨重大讓步德必將取積極行動

△路透社柏林二十九日電 柏林消息靈通之政治各界視今日捷克大局、特殊嚴重、外間盛傳未能徵實之消息、謂邊界區域已實行一部份之動員、同時近引起全歐惶慮之德軍大規模會操、聞有將繼續進行至明年三月中旬之說、駐德英大使漢德森爵士之突返倫敦、此間人士皆以爲必有緊急之事故、蓋其助理觀柏斯爵士現方離德、休假於蘇格蘭也。邇者、報紙作出於當局授意之運動、表示苟非捷政府對蘇台德人作重大之讓步、則德政府必將取積極行動、致德國輿情頗爲震動、人人皆料積極行動勢所難免、並覺國家秉政者殊難先居後恭、突作讓步、惟德國民衆今咸惴惴以後果爲懼、而非以樂觀精神瞻望前途、此爲毫無疑義者、再、西門爵士之演說、顯然足以鎭壓人心、蓋德國政界似已覺悟英國對於捷克事變之發展、將不作消極旁觀者也、西門此番演說、至少將使德國在實行任何積極計劃之前、有所躊躇、惟此間許多方面感覺德國政府伸足過前、現欲縮回、雖免不大失顏面、但今日仍可彌精竭慮、獲一方案、使德國可以取銷報紙之運動、立宣布會操之早日終止也。

△哈瓦斯社廿八日捷克國洛登好斯鎭電 上勞頓鎭蘇台德黨々員、頃于本日舉行集會、慶祝收穫節、該黨衆議員弗朗克、（乃黨魁漢倫之親信、）當即發表演說云、『爾等均知吾人最後漢鬪之期、已不在遠、事關吾人之運命、自未可等閒視之、本黨領袖漢倫、亦即捷克族人所護諷之體育教練、定必獲得最後 勝利、毫無 疑義』云。

德駐蘇使否認提出照會

△哈瓦斯社廿六日莫斯科電 關于德國政府、曾向蘇俄使館人員、頃發表談話加以否認、並謂既未接有、此項訓令、亦未向蘇俄政府提出照會、舒倫堡大使曾于本月二十六日、會見蘇俄人民外交委員于李維諾夫、但未涉及捷克問題、僅就德國輪船三艘、、日前在北冰洋巴倫玆海被蘇俄當局扣留事、提出抗議、其中兩艘、業已放行、此外、舒倫堡大使近自國內返任時、曾循例訪問李維諾夫外委、當時雖會談及捷克問題、但僅討論一般情形、未及其他云。

中歐時局千鈞一髮

英開重要會議

德對捷提三條件使成附庸
英大部艦隊集中蘇格蘭北

△哈瓦斯社廿八日倫敦電 關于德國政府會向南斯拉夫羅馬尼亞蘇俄三國提出照會、質問各該國能否在德國進攻捷克國時、保守中立一項消息、自英國駐德國、捷克、南斯拉夫、羅馬尼亞、蘇俄各國使節提出恐慌的報告之後首相張伯倫外相哈里法克斯勛爵定于明日舉行重要會議、屆時財相西門爵士海相特夫古柏英國政府外交顧問汪西泰爵士、商務顧問威爾遜爵士或當出而參加然後並于本月三十日召集閣議加以討論關于此項問題、此間負責人士頃宣稱英國政府擬經由外交途徑、或派遣專員前往德國、密向該國當局提出警告、務請放棄現行立場、並當在事前徵求各自治領同意、蓋恐蘇台德黨所提各項要求、若果不能獲得滿意結果德國即當出而干涉故也、按蘇台德黨所提各項要求原已難于滿足、玆德國又復另行提出條件三項、以資替代、尤覺難于應付、所謂條件即（一）蘇台德區域應完全自治、（二）蘇台德區域歸併德國與否、應由公民投票表決之、（三）俄捷兩國互助協定、應予以撤消、而代以德捷協定、俾捷克成爲德國附庸、此種條件、英國方面雖堅其意在恫嚇、俾使捷克易于接受蘇台德黨所提各項條件、但亦認爲性質異常嚴重、時此日英國主力艦五艘、暨本部艦隊大部份、即當在蘇格蘭北部各海軍根據地集中、此舉雖以舉行私操爲口實、但一般人均謂此乃現行情勢下思患預防之必要辦法云。

△哈瓦斯社廿八日倫敦電 唐寧街十號首相官邸、頃發表公報稱、『首相定於明日返京並于本月三十日召集留京各閣員舉行會議、然後前往蘇格蘭遊歷』云、按張伯倫首相係於上星期之內離開京城前往薩利斯勃雷城附近郵務大臣脫萊恩少校宅作客

德國不滿西門演說

英國表示不安

駐德英大使已奉召歸國述職
英報評論英對捷克問題態度

△哈瓦斯廿九日倫敦電 西門財相昨在賴那克郡首會發表演說之後、柏林方面即已表示不滿、英國各報原巳爲之不安、玆英國駐德大使漢德森爵士、又奉召回國述職、英國內閣亦定于明日舉行小組會議、足見英國官方亦已感覺不安、凡此可于本日各報見其端倪、例如泰晤士報載稱、『此間官方人士會宣稱、捷克國蘇台德黨各代表在與捷國政府進行談判時、爲自己具有誠意、但其所提出之建設性質的建議案、可謂甚少、關于駐德大使漢德森之返國述職、暨內閣小組會議之召集、足見德國贊助蘇臺德黨各項要求之所爲、巳在此間引起極大疑慮、至英國內閣小組會議至當討論者、乃德國方面于批評捷克政府向蘇臺德黨所提各項新建議時、何以提出新的要求、蘇臺德黨態度、又何以再度趨于強硬』金融時報載稱、『英國政府必須發出一種聲明、其內容當較張伯倫首相前于三月二十四日在下議院所發表之演說、西門財相前于本月廿七日所發表之演說、尤爲明切、乃足以防止捷克政府與蘇台德黨所進行之談判勿任失敗、而有以防止德國方面之危機、』每日電郵報載稱、『德國方面對西門財相演說詞所作之評論、殊不足以安慰人心、該國方面指摘此項演詞、足以鼓勵捷克族人堅持不讓、共曲解之甚 實無以過之、實則捷克政府業巳 提出 新建議、以爲談 判基礎、任何 解決方案、凡與 該國 獨立主權民治政體 不相 抵觸者、均準備加以接受、即使蘇台德黨各領袖迄無妥協表示、亦非所惜、』每日快報載稱、『德國欲以戰禍加諸歐洲歟、此唯德國能答之、但歐洲其他各國均願保持和平、吾人亦相信和平不致遭受破壞、則以德國尙未準備就緒、所貯軍火不敷長期作戰之用、所蓄糧食不足以供給民食、其海陸空軍實力、亦無致勝之把握也』云。

各報紛紛評論英對捷克問題所持態度

△哈瓦斯社廿九日巴黎電 此間各報頃評論英國政府對于捷克問題所持態度、社會黨機關報人民報載稱、『財相西門與保守黨極右派領袖邸吉爾所發表之演說、誠足以代表英國一般見解、德國方面絕未可有所誤解、此乃一種警告、且爲美國所贊同定必發生良好影響』右派時代報載稱『美國々務卿赫爾本月十五日之演說、適足以加強英國財相西門之言、英美兩國之相互同情與聯帶關係、從此愈見有力、英國現行政策大綱、已由美國加以贊同、德國于此若仍一意孤行、共所冒之危險如何、當自知之、』急進社會黨事業報載稱、『英國方面表明立場、從無此次之明確者、按之昨日晚間柏林方面傳來消息、德國各報攻擊捷克國共勢較褒、良有以也』云。

英之警告是否有力惟德元首始能言之

△哈瓦斯社廿九日紐約電 英國財相西門爵士日昨在賴那克郡首會所發表之演說、頃由共和黨民聲講壇報加以評論云、『西門財相演詞、僅就該國張伯倫首相前于本年三月廿四日在下議院所發表之演說、重言以申之、固矣、特英國政府能在此際發出如是嚴重的警告、唯德國是否有力、唯德國元首希特勒始能言之、所懼者希特勒本人對于國內國外各種力量之控制力如何、亦未能自知之耳』抑西門財相會以赫爾國務卿（前于本月十五日）羅斯福總統（前于本月十八日）所發表之演說爲言、美國人自能注意及之、『此共意義不外兩項、一即歐洲若果發生戰事、甚望美國出而援助英國二即英國提出警告以防止禍害時並暗示美國有出而干涉之可能、以增聲勢、此共爲事殊屬巧妙』關于此層、羅斯福總統與赫爾國務卿對于英國在歐洲所推行之政策、原巳開始加以極大之聲援、西門財相玆道及此層、自有充分理由、要之『羅斯福與赫爾欲以美國之力量威脅德國、俾共在策劃時有所顧忌、此乃顯而易見之事、換言之、歐洲現行局勢所由造成、羅斯福與赫爾實與有力焉、因此他日若果發生戰事、美國即欲置身事外、共事實亦十分困難』『但美國已成爲歐洲複雜問題之一部份、巳屬無可諱言、時至此日、吾人必須明白聲明、吾人所推行之政策、俾吾人在有事之秋、仍能依據鮮明的目標行事、而不唯歐洲各國馬首是瞻、良以各該國所推行之政策、吾人既不能加以控制、抑且未與之成立何項廣泛的諒解故也』云、

英向德提出警告可能性業已增加

△哈瓦斯社廿八日倫敦電 關于捷克問題內閣已定于本月三十日、舉行小組會議、加以討論、同時駐德大使漢德森爵士、亦已于本日奉召自柏林返國、聽候諮詢、政界人士以爲英國政府向德國提出警告之可能性、業已增加、多數閣員併哈里法克斯外相在內、開均堅主立即通告德國政府、與希特勒元首引起衝突、則英國出而干涉、乃屬無可避免之事、此項交涉、自當以最秘密的方式出之藉、以顧全德國威望、一般人預料內閣小組會議于三十日開會時、當就此項問題、切實有所決定、屆時並當以下開三事爲討論基礎、（一）德國在西門財相發表演說後態度如何、（二）捷克政府向蘇台德黨所提出之新建議、（按其要點、乃將蘇台德區劃分爲二十一個自治區、各區行政長官、並得由居民選舉之）（三）前任商相倫西曼勛爵本日與蘇台德黨々魁漢倫進行第二次談話結果、至各閣員之準備參加小組會議者除伯倫首相、哈里法克斯外相而外、尙有西門財相、霍爾內相、特夫古柏海相、伍德航空大臣培利厦陸相、諸人、此外關于各自治領見

比報記德西部防禦工作

規模宏大無與比倫

希元首親往視察軍事設備

△哈瓦斯社廿八日比京白魯賽京城電 自由黨『驛報』頃就德國西陲建造防禦工事情形有所揭發、略謂『德國邊境與比國接壤處近方積極佈置鐵絲網、共規模之大以視歐戰最後一年尤有過之、總計二十五公里至三十八里之距離上共置有鐵絲網三四道、其中一道深達四公里、一望不見邊際、並在網下設有坦克車陷阱』云、按德國在西陲、自法國邊境起至比國邊境止趕築防禦工事情形、外間傳說巳歷數星期之久、覩于『驛報』所載是證傳說之不虛、

△哈瓦斯社廿八日柏林電 希特勒元首巳於昨日晚離開柏林、外間僉謂此行乃係前往貝許、德斯伽登鎭休憩、並爲國社黨本屆常年大會準備演說詞、玆悉元首業已前往北部視察軍事設備、與秋操部隊、此間政界人士因而加以推斷云、外傳德國正在荷蘭國邊境造防禦工事、元首此行、適有以證實之、

談判將入決定階段

△哈瓦斯社廿八日捷克國蘇台德區域羅谷夫鎭電 英國財相西門爵士在賴那克郡首會發表演說之後、未滿二十四小時、該國外務部經濟司々長華德金、即自倫敦返抵捷克、該國前任商相倫西曼勛爵、爰乃率同華德金前來本鎭、在霍亭樂親王洛登好斯別墅、與日耳曼族蘇台德黨々魁漢倫進行第二次談話、歷一小時十五分始畢、並由霍亭樂親王担任傳譯、談話目的何在、外間雖無所知、但據倫西曼勛爵左右某要人告哈瓦斯社訪員云、上勞頓鎭本日舉行收穫節應祝大會、漢倫原擬親自前往向群衆兩方人發表演說、玆因與倫西曼勛爵晤談而作罷、『二人會談結果、並已決定在最短時期之內、甚或即在本星期之內、進行第三次談話、至以本日談話情形而論、可望趨于緩和』云、一般人以倫西曼與漢倫、本日進行談話一舉、足以證明（一）蘇台德黨並不拒絕賡續進行談判。（二）捷克京城某々方面、對于德國各報與無線電台攻擊捷克之所爲、雖不無不安之念、但自英國財相西門爵士發表演說、外務部經濟司々長叩倫西曼隨員華德金自倫敦歸來之後、談判情形、業已較前積極、甚或則將進入決定的階段、亦未可必、因此一般人士對于德國國社黨各當局下月間在紐倫堡大會所當發表之演說、均甚重視、又當倫西曼勛爵本日在洛登好斯別墅進行談話時、大批群衆麕集別墅四周、高呼、『吾人向領袖漢倫敬禮』倫西曼勛爵係于午後六時十五分率同華德金離去漢倫即在別墅下榻與共親信孔德、即蘇台德黨國會黨團領袖、整理本日談話紀錄、

僑居國外日爾曼人咸當

助長國家大業

德僑民協會開幕內長致辭

△哈瓦斯社二十八日德國史都茄特城電 德國旅外僑民協會、頃在此間開幕、係由希特勒元首之黨代表赫斯主持開幕典禮、樞密院々長即前外交部長牛賴特、時亦在座、內務部長費立克、當即代表政府致歡迎辭云、旅外僑民協會、目標所在、『乃提高日耳曼人之聯帶關係觀念、俾克以日耳曼人與國社黨々員身份自豪、僑民居國外之日耳曼人咸當助長國家之大業、而努力與他國民族相諒解、德國自國社黨秉政以還、巳多所成就、尤以德奧合併最關重要、旅外僑民協會々長博勒乃起立致詞云、時至此日、奧地人巳非外國人、共在此間參加會議者、尤當加歡迎、『無論何人、苟非希特勒元首信徒、即不能以日耳曼人自居日耳曼人乃忠于希特勒元首之謂日耳曼人之在國外、並非到處受人歡迎、原屬實在情形、但日耳曼人足跡所經莫不受人尊重、』某方面有 以間 諜活動爲本會訴病者『英國各報甚至謂德國保姆均爲柏林間諜總機關服務某國外交家且謂該國原須德國移民入境、但以非國社黨々員爲限、佘玆答之曰德國人之非國社黨々員者、巳無其人凡非國社黨々員、吾人即不承認共爲德國人、寧願擯棄之』云、謂『自前奧地利國併入德國版圖之後、日耳曼民族之宿願、已由希特勒元首予以實踐、而日耳曼民族更能艱苦卓絕、充實國力、時至今日、對于任何事變、巳能有恃而無恐』、關于日耳曼人在國外所處之地位、則云『吾人並不擬將國社主義傳佈國外、亦無干涉他國之事、但望他國亦不干涉吾人之事』云、赫斯演說既畢、即將會

希元首代表發表演說

△哈瓦斯社廿八日德國史都茄特城電 德國旅外僑民協會第六屆大會、頃于本日在此間開會、主席希特勒元首之黨代表赫斯、當即發表演說、其中關于捷克國蘇台德區域問題一段、措辭尙屬溫和、略謂『捷克國境內日耳曼同胞所受之苦痛、凡我日耳曼人、莫不深表同情、恐怖與暗殺行動、雖層見迭出、但若輩仍能嚴守紀律、吾人表示欣佩之餘、自當隨時加以關切、此乃無人所可加以反對者』、赫斯旋即列舉第五屆大會以來之大事、並族二十四面分投荷屬東印度、南菲聯邦、羅馬尼亞、波蘭、荷蘭、瑞士、英國、捷克各國分會代表、此外、捷克國日耳曼族蘇台德黨々魁漢倫、聞不擬前來參加、但國社黨於下月五日至十二日在紐倫堡舉行第十屆大會時、當被邀出席。

德天主教各主教

會議發表宣言

德民族人口已達一億

△哈瓦斯社廿八日柏林電 德國天主教各主教近在孚爾達城舉行會議時、所擬就之告教民書、頃于本日在全國各教堂提出宣讀、其言略謂『吾人在輿論界之前、堅決要求制止反基督運動、此種運動、無論在德國或在奧地利省、均日形猛烈、必須、以制止信奉天主教之人數予以千萬計、咸皆承認民族統一、並向國家効忠、但以所享權利是否與其他公民相等爲問』例如符登堡省羅登堡城主教斯洛爾、被驅逐離開省境一事、實乃『卑拙』行爲至以國社黨誣蔑教皇而論『教皇既爲吾人受痛苦、吾輩德國主教、自應竭誠予以擁護、』舍此而外、國社黨局又以摧毀信仰、破壞天主教義爲能事、禁止國社黨青年前往教堂禮拜一也、學校教科書咸以敵對的解釋加諸天主教信仰二也、妄以妨害風化、指責天主教士三也、指責天主教會不應與蘇聯聯盟四也、教皇每次向他國民族表示親愛之意、即認爲意在攻擊德國五也、凡此種々、不勝枚擧云。

△哈瓦斯社廿八日柏林電 天主教『日耳曼尼亞』報頃評論德國旅外僑民協會、所用標題乃『德國民族巳有一萬々人口』共言有云『某々國疆界迄未勘劃明確其中不少日耳曼人、玆以之與生息于他國者併計、共數共有三千萬人、再益以大德意志國本部七千五百萬人、共總數巳在一萬々人以上、全世界各國中、惟中國人口較多、印度與蘇俄尙在德國之次、至以美國之日耳曼人而論、其中一代業巳成爲美國人、自當以外國人視之』云

匈攝政歸國

乘遊艇德艦隊護送

△哈瓦斯社廿六日德國奧地利省林資城電 匈牙利國攝政霍爾第上將、聘問德國之後頃于本日取道此間歸國本日晨間並乘德國淺水軍艦『亞爾塔』號前往此間附近多瑙河艦隊根據地視察旋即偕同夫人換乘匈國游艇『蘇非亞』號由德國軍艦一隊護送返國。

厦斯台隆問題居民提出請願

△哈瓦斯社廿八日法國東南部尼斯城電 關於『厦斯台隆山谷』問題、義國當局自于昨日通知法國邊境伊棧拉鎭々長、要求法國人民凡在該山谷置有地產者、應於四十八小時之內將其田地產無條件予以放棄、但得在一個月之內將所有動產與農作物遷往他處之後、該處情形、本日尙爲安謐、義國駐軍與法國各地主之間、並未發生何項事故、截至目下爲止、各該地主對於義國當局此項決定接受與否。尙未有所表示、須至明 日始見 分曉、此外、伊棧拉 於本日向法國政 、要求該山谷法 損失、應山勞工 救濟、按『厦斯 、原屬法國領土 六〇年、始由法 崙三世以之讓歸 義國國王狩獵之 民、仍屬法國人 官廳加以管轄、

小評

希望當局注意鄉村人間地獄

（民衆）

自去年黨軍敗退後、吾鄉浦東雖即成立大道市府警察局、維治轄區的治安、但對鄉僻村莊、鞭長莫及、仍時有不肖之徒、借名游擊隊、做那不法的行爲、刼家打舍、擾害人民、無惡不作！

昨有來滬鄉友談及、眞是慘不忍聞、他說、某宅中、有王姓者、營皮革業、積廿在鄉間新建 八一三』事起 區中被炮火所 在家、不料近 之徒所垂涎、 在睡夢中驚醒 自稱游擊隊者 嚇得目瞪口呆 抵抗的能力、 個個將他們縛 起來、男子用 打得體無完膚 衣褲用火灼她 逼銀錢、名爲 』像這種無人 望賢明的當局 澈底剷除、則 造福不淺矣！

醫療器械
理化工學
玻璃製品
護謨製品
各種
室內消毒噴霧用器
●現成品豐富●
總批發
中興料器行

白熊印
特約代理店
GK
上海虹口閔行路三八二八四號
桑野五金號
電話四二六七二號
本號自選各色五金鋼鐵機器螺絲各種紡織材料大小另件一應俱全各種機器等件如蒙惠顧定價格外

KB
關西油漆顏料股份公司（大阪）
中國油漆顏料股份公司（廣島）
總經理店
岩井洋行
上海公共租界漢口路九九號
（股份公司岩井商店上海支店）
電話 一九七四 一九七四

一、各種油漆顏料
法瑯、凡力士
波意爾油
亞鉛華、光明丹
船舶用油漆顏料
船底油漆顏料
一、鉛板屋頂之扇商標屋頂油漆
防銹油漆顏料、特准賣買防銹油漆
優級納克賽爾巴油漆顏料
貨車用貨車油漆顏料
（各種存貨豐富、決無中斷憂慮）

週年徵文當選傑作錄

中日事變之回顧與前瞻

（華珍）

當夫去年七月七日 蘆溝橋炮聲一震、中日邦交、突然破裂、獨夫稱兵、庶民遭刧、時未一載、二十行省失陷者九、四億人民罹災者半、此一年之所損所害、不特國民黨政府掌國十年來之建樹盡毀、即中華民國建國二十六年來之精神元氣、亦蕩焉無存、嗚呼！同是炎黃裔冑、坐視不良政權、聯俄容共、率狼引虎、不能自予制裁、而勞同種同文之友邦、出師遠懲、安定華夏、重奠民生、斯誠不能不使吾人感然興悲！悚然起愧者焉！

然而往者已矣、來者可追、當此事變一週年紀念之時、吾人後顧前瞻、自應發爲患論、以告大亞細亞洲之黃色民族、使此洪水猛獸之共產主義、不再爲禍於亞洲、使此慘悲哀之中日事變、不再延長於亞洲、則不特中國之幸、抑亦亞細亞洲之幸焉！拘誠以言、願同鑒之！

蔣政權應知機引退

蔣介石之狂言抗戰、其最大原因、固在於西安事變、爲共產黨所刼持、而其動機、則不外乎過信青年軍閥、忘却老成謀國者之忠告、輕估日本軍備價值、有以致之。猶憶故平政委會委員長黃公膺白（郛）病篤時言曰、『僕已矣、鞠躬盡瘁、不能再爲國宣勞、所望吾委員長於僕死後、切勿與日本構釁、自召禍害、世有冒僕爲漢奸者、僕不敢承、惟僕確爲全中國首屈一指之知日本通、而於日本軍備、知之尤詳、以中國現有之兵力、與日本較、毋論其爲海軍、空軍、陸軍、其實力僅及日本之二三、輕以言戰、不過徒喪國土、徒害人民耳！「人之將死、其言也善」、願委員長誌之、黃公語時、筆者以誼孝之親、操歧黃之術、侍醫於黃公病榻而親聆之者、蔣氏爾時亦拭淚嗚咽、矢言從命、詎意黃公甍後、

蔣氏左右青年將校 尤其爲空軍領袖毛邦初、蔣堅忍輩、日鼓噪於蔣氏之旁、自誇其實力之充裕、似乎戰釁一啓、即可翱我飛機、而空襲日本、而將鄰邦炸爲粉也者、適此時焉、西安事變勃發、共黨挾持蔣氏、簽署抗戰諾言、密訂聯俄協定、返京以後、初則授意部屬而啓釁端、繼則昌言抗戰、宣告容共、黃公之白骨未寒、蔣氏之矢言已忘、蘆溝橋炮聲一起、禍蔓全華、果應黃公垂死之言、國土動搖、人民罹難、長期抗戰、僅及一年、國家命脈、已瀕垂絕、長此紛爭、禍害何極！夫赤色之共產主義、盡人知爲恐怖之毒物、即以共產地蘇俄而論、十月革命以還、國內未有一刻之安寧、室家破碎、骨肉離崩、五年計劃未成、肅正工作突發。彼斯太林之陰狠毒辣、且駕沙王時代之專橫而尤過之。以之行於他邦、無邦不亂、

以之行於列國、無國不亡。是故蔣政權而爲子孫計、爲人民計、應速發爲猛醒、摒彼赤魔、還我青白、引咎自劾、待罪民間。則以防共爲唯一最大目標之友邦日本、亦必不再事苛求、長驅進迫。斯時也、推忠實元老、會同維新、臨時兩政府、向日請和。我知戰事無有不停休、人民無有不感荷者。而於此時國之下、蔣介石雖以待罪之身、猶可享平和之福。否則日本堅持一月十六日之決定、不以蔣政權爲對手。陷九江、逼南昌、撲漢口、追渝濱。結果蔣介石既不能獲得最後勝利、更不能取諒人民。覆亡絕滅。可立而待。君子貴知機、蔣氏於此八方環攻之中、正宜及時引退者焉。

日帝國可受順言和

日本帝國興師膺懲 蔣政權、純由於蔣政權之容共抗日、棄東鄰之友誼、聯赤色之惡魔。是以東亞盟主之日本、爲防止共產主義計、爲保持亞洲和平計、忍痛出師、征華懲蔣、非有所不慊於我中華民國之民也。然而莫斯科之惡魔斯太林、則正以中日事變爲機會、坐收漁人之利。如果蔣政權確能抗戰勝利則可以削減日本之實力、而引起帝國之震撼。乘機下石、不難赤化東強。而於中國則正可藉支援之惠、使共產黨把持政權、赤化

支援、使之戰爭延長、戰區擴大。一方則疲勞日本兵力、消耗日本彈藥、而使日本蒙物資逐漸缺乏之憂危、以乘機推行赤化於日本。一方則增廣中國災荒地域、增多中國災民數量、使中國人民陷於飢饉而逼之流爲赤匪、促進共產。

是故中日事變、無論其爲日本勝、中國敗、日本敗、對於莫斯科之魔鬼之王斯太林、左右均屬有利。此種毒策、吾儕已早見及之、今得自滿洲國邊境脫出之留希谷夫大將親寫之手記而愈足證信。雖曰此種陰謀毒策、不足以危及日本大計、然中日事變延長、究於世界防共陣線之實力、有所耗損。夫蔣政權之跋扈猖狂、爲禍於世界者尚小、斯太林之毒燄囂張、爲禍於世界者實大。日本帝國現雖僅爲東亞和平之盟主、將來實爲世界防共之導師、自應寬其小者而嚴其大者、貯其實力以應付鉅艱。故蔣政權如能知機而退、繼起者能絕共睦鄰、則日本帝國亦正可受順言和、而不以戰勝國自居、而有所要索。此不特表示爲盟主者寬大和厚之風、抑亦顯現爲正義者愛惜生靈之德。此筆者之私念、而亦我中華民國善良民衆所馨香祈禱者焉！

恰然回顧、惶然前瞻、舍此以外、中日無和平可言。舍此以外、東亞無幸福可言。種同黃色、文同直行、顧以此文、獻之有事於東亞之中日當局、以爲事變一週年之紀念！

日本少年團訪問義首相 代表日本少年團渡義三島子爵率之少年團使節、八月四日伴同堀田大使至培納依宮與莫索里尼首相、照片係在培納依宮與莫索里尼首相合攝之紀念撮影。

……林。照片係我柏林之巴……

中國事變的本質及其澈底的解決（五）

鹿子木員信 著

—譯自『日本評論』雜誌八月號—

王道之干城

都須賴乎日本國民的愼重考慮』。可是、他在這裡所說的所謂東洋王道者、具體地說、即是意味着馬克思共產主義的俄羅斯、與三民主義的中國之合體…關于這點、凡讀過『大亞細亞主義』講演文者都相信而無疑的吧。即是、容共而同時聯俄的國策、這就是、伴隨於中華民國之本的根本國策、可是中華民國所欲與之提携的蘇聯

由世界觀上

歷史上、地理上、政治上看來、是個不能和我國體兩立的國家、可是、痛感着這個事實、而在這個事實上面樹立了國策的、不是別國、却正是蘇聯、蘇聯經過最近的十幾年間、一邊以思想的武器策劃日本內部的崩潰、另一邊則依據戰鬥能力之充實、而企圖、日本之外部的粉碎、而那以三民主義作指導原理的中華民國、却企圖着和本質上不能與日本兩立的蘇聯提携、因此

蘇聯的抗日

意識、必然的就要成爲中華民國的意識。

這樣看來、實可把三民主義以之比擬爲充滿了排日侮日精神、以及抗日意識的對日炸彈、中華民國是把這個對日炸彈作爲唯一的動力、而勇往邁進于

中國的統一

因此、實可以說、中華民國的統一陣容達到完整地步而和日本的大陸政策互相接解的日子、當然就是抗日的炸彈爆發的日子。

這樣看來、便可以曉得中國事變之于我日本民族實爲欲避而不可避的歷史的必然命運。

依據以上所論、我們應該不以知道成着中國事變本質的、即是思想戰。而且正因其爲思想戰、中國事變是有着。

不可測量的

深刻性。若一旦那自由主義的、民主主義的以及、共產主義的世界觀有着權力組織在中國國民之間、則這個中國事變亦一日不會完結。故此、我們應該一邊爲欲、把這個成着侮日排日抗日的思想上政治上的團結的中國國民黨予以澈底的殲滅而集中我們的作戰力、另一邊則爲欲積極的從中國國民之間根除三民主義精神、應該盡我們所。

能盡的力量

然而、能够殲滅一個思想的、應該是要比應被殲滅的思想要來的優越。那末那能够殲滅成着三民主義實質的民主主義及共產主義的思想、應該是什麼樣的東西呢？

孫文一面在提倡民族主義、其實他面則違背中國民族精神而墮入了模仿西洋的精神、如此之類的做法、我們應該不要去學他、我們應該致力由中國國民意識盡行掃去三民主義。

而祈望中國

民族精神能够高揚起來、即是我們應該、把貫穿中國數千年歷史的發展過程、而讓中國國民族踏上了文化階段的精神、努力使之復活起來。可是、奇怪得很、中國雖然有了偉大的孔子教、却還是不能救起了中國民族由此便。可知道孔子教是有着界限。那末這樣看起來、就只有我日本國體的事實和理論、始能够把孔子教固有的界限撤掉、而且把潛伏於王道思想裡的根本缺點除去。即是說、

中國的王道

須得有日本皇道始能達到完成的地步。並且爲了欲以我皇道闡明中國的王道予以維新的曙光、使之實行而實現起來、我皇道是不應該祇靠信仰、信念、以及觀念、却應該先把我們日本國家的現實發揚光大起來才可。想來想去、終于是不能不承認、解決中國事變的最後關鍵、是在乎日本國家體制的全面的維新。中國事變、當然是須予以徹底的解決。

中國事變的

徹底解決必然的是以日本國家體制的全面的維新爲前提、忌避維新而策劃維持現狀、是意味着中國事變之中斷、而且中國事變的糊塗解決、是要招致日本全面的敗退、如果我們不願敗退、則應該盡全力于徹底的解決、爲了這個、我們應該把日本之思想的、學問的、政治的、經濟的體制予以全面的刷新、讓我們時常有所備、別臨渴掘井！（完）

—筆者係文學博士、現任九州帝國大學教授—

華北古蹟考（力强）（12）

白雲觀

按、周禮司爟、凡祭祀則祭爟疏、祭先出火之人、漢以竈爲火神、宋明俱仍其舊、至明宣宗、又以王靈官爲火德神、春秋緯、赤帝之神、爲熒惑、位南方。**該觀以王靈官**爲都天糾察、祖則祀熒惑、蓋有所本、又此處所祀竈君、爲青面紅鬚、不似家中爐旁所祀竈君和善近人、古周禮說、祝融爲竈神、高誘則云、吳回回祿之神、託於竈、故祀之、又淮南子載黃帝作竈、死爲竈神、五經異義云、竈君姓蘇、名吉利、夫人姓王、名搏頰、西陽雜俎記、竈神名髻、壯如美女、又姓張名單字號郭、夫人字卿忌、一日竈神名壤子、是竈君究宜作何形象、直無一定。

眞武殿。火祖殿之後爲眞武殿、祀有眞武、上爲文昌、下爲正乙、即張天師。

按眞武像前有龜蛇 俗傳即爲其五臟所化、眞武即玄武、爲北方之神、雲麓漫鈔、祥符間、避聖祖諱、始更玄武爲眞武、該觀所祀者則分爲二、又按續通考、劍州梓潼神張亞子、戰歿、人爲立廟、唐玄宗西狩、追封爲左丞、僖宗入蜀、封爲順濟王、咸平中、改封爲英顯王、元時加封爲文昌帝君、明景泰五年、特賜文昌宮、歲々以二月三日生辰遣祭、以前科舉時、爲俗儒所崇祀、道家供奉不知何取、又按張道陵、爲東漢人、張子房八世孫、客蜀、以符水禁呪之法懸民、從學者、出奉米五斗。

故當時稱五斗米教 其徒稱道陵爲天師、元初至元十三年、命其三十六世孫道士張宗演、爲輔漢天師、明洪武元年、革其舊號、封張正常爲正一嗣教護國闡祖通誠崇道宏德大眞人、乾隆十二年、革其封號、該觀所祀、名漢祖正乙、乙爲一之誤。

最後樓下爲南極仙翁、即壽星、樓上爲斗田大法像。按、星經、南斗六星、爲斗宿、爾雅云壽星角元也、史記注云、壽星蓋南極老人星也、見則天下理安、故祀之以祈福壽、該觀所祀之壽星即此、雲笈七籤、丹元星天之斗君、主命祿籍、上法九天譜竹箓、中統鬼神目祿、下領學眞兆民命籍、今人禮斗祈福主天子壽命、亦宰相爵祿之位、即二十八宿者多爲北斗、北斗七星、道家亦名罡星、而斗母竟爲多臂女像、不知因何。

大齋堂在眞武殿東、前齋堂之後、甚大能容數百人、厨房。在大齋堂之後有大竈二、通於窗前之大烟筒。烟筒粗而甚高蓋爲地竈也、其蒸饅首之籠屜、有四方尺、可謂大矣。

塔院。入門之偏東、有屋三、爲道人之寢所、有坑有圓。圓如佛家之龕、作方形高五六尺上下皆有櫃、備裝什物等、中爲打坐處。蓋道人之有功夫者、並不臥於坑、平時即坐息於圓中、屋前有瓷盌山、即以泥爲山外粘碎碎瓷。

羅眞人墓。即在石塔之下有碑略云。『羅眞人、江西人、康熙年間來京師屢顯靈異。能以生米用口吹熟、能啖生薑數十斤、於某姓地內、大眠三年又四城同時見其形、後居前門外之蜜蜂窩洞數年、於雍正五年、入觀坐化。

藏仙蛻於觀東 勒建石塔。即今之塔院。

關帝殿。在塔院之極北處。

西院…有王眞人墓。入土府宮、內有南門爲老君堂、老君堂之前院、爲白雲堂、有王眞人墓、前有碑略云『王眞人名常月、號崑陽、山西長治人、生於明季、順治丙申奉旨主講白雲觀、康熙庚申九月九日卒、葬於觀之西偏』。

白雲堂。即該觀之祠堂於王眞人墓上、塑有王眞人像、並懸該觀二十一代律師畫像數十幀、其第二十代律師劉明印及二十一代兩監院崔仁瑞劉至智均係太監。

按律師爲和尙 之尊稱、今道家亦用之、太監未必能修道、蓋於該觀有大布施、買得一種虛榮、錢能通神、實爲不誣。

老君堂。進屋炕上坐有二道士、年各九十餘。地上立有一講演老道、云已年八十餘、並謂原有老人四、其一現已回鄉。此屋氣味難聞、令人難於久站、老猪老羊。老君堂之旁有圈二、一餋猪、一餋羊、猪有六七隻、羊則十數隻。所謂猪道士羊道人者。猪有老而不能行動、終是鑄臥者。頗與老君堂之老道士前後輝映。羊則多似少年。

子孫娘娘殿。進土府宮入北門、即爲子孫娘娘殿。中祀娘娘女、兩旁有娃々無數、高至屋頂、中置泥娃々山、山、有廟中置者、有生子送還者、殿外有匾、名保我子孫。

五祖殿在子孫娘娘殿後。中祀以華帝君、東漢

雖呂純陽……、鐵拐李、……、西爲藍采和……仙姑、劉海……按、俗傳……、張果老、……、曹國舅、……、何仙姑、……君及劉海蟾……東華帝君、……呂洞賓師事……爲呂洞賓之……奉以爲祖、……陽故以東華……呂洞賓、劉……五祖云。

后土殿、……香火頗盛、……德廣大后土……按、后土……

又謂中央之神

……人之后土夫……竟塑爲女像……謂句陳、而……末年、惑於……之張守一……役使鬼神、……后土夫人靈……兵馬、併李……、騑遽下雨……席千領、書……、又以五彩……神潤、又於……衣少年、謂……之塑女像、……后土前、……水火土諸星……即太歲、太……、喪門弔客……廿四星君、……合之爲大十……

大上海廣播電台播音節目表

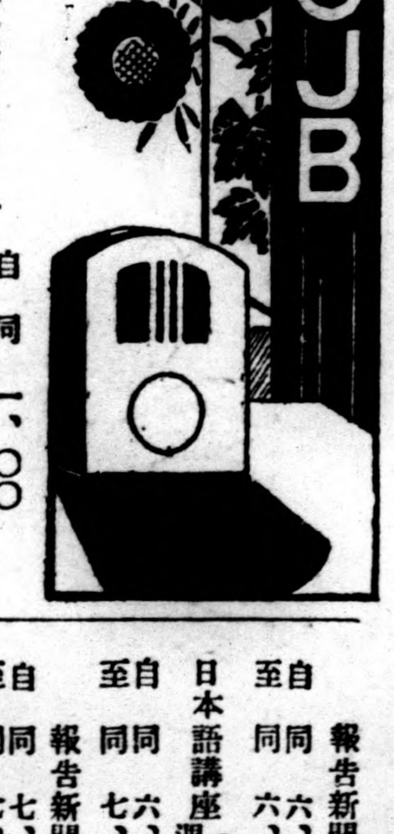

八月三十號　星期二　（週率九〇〇）

自	至	節目
上午一一、〇〇	同一一、三〇	家庭節目（家庭諸問題）
同一一、三〇	同一一、五九	宗教問題（孔子演義）
同一一、五九	同一二、〇〇	報時（北京話）
下午一二、〇〇	同一二、三〇	故事（西遊記）
同一二、三〇	同一、〇〇	唱片（西洋音樂）
同一、〇〇	同一、三〇	報告新聞（英語）
同一、三〇	同二、〇〇	唱片（平劇）
同二、〇〇	同二、三〇	報告新聞（北京話）
同二、三〇	同三、〇〇	經濟新聞（上海話）
同三、〇〇	同五、〇〇	休息
下午五、〇〇	同五、三〇	兒童節目（小朋友科學常識選）
同五、三〇	同六、〇〇	報告新聞（廣東話）
同六、〇〇	同六、三〇	日本語講座（星期日報告週刊新聞）
同六、三〇	同七、〇〇	報告新聞（上海話）
同七、〇〇	同七、三〇	演講（星期日、遊藝）（百花栽培秘訣）
同七、五〇	同八、〇〇	報告新聞（英語）
同八、〇〇	同九、〇〇	遊藝（八、〇〇申曲）（八、三〇小曲）
同九、〇〇	同九、二五	報告新聞（北京話）
同九、二五	同九、五〇	遊藝（口琴）
同九、五〇	同一〇、〇五	新聞解說（北京話）
同一〇、〇五	同一〇、一〇	預告節目

日商華生煙葉公司

發售新出品

和平悅目色彩的　黃蝙蝠牌

手邊漂亮的　扁平式的　時代牌

味覺本位的　白馬牌

每日漫墨

元宵與興國

（編者）

元宵爲上元節之唯一食品、它的由來已久、古籍上常常見到它、但其名稱代有變更、迄未確定、易被人忽略。

元宵究爲何人所創製、從無敢確定者、古籍稗筆各書記載雖多、亦無考究其創始者、惟民間傳說、『元宵創製春秋時之楚國、因楚昭王復國歸來、途徑湘水、突見一物、自水面浮來、其白如雪、昭王見而異之、使人拯之上船、形如果實、但左右無識者、剖視之、則內紅、嚐々味甘美、適孔子至楚、昭王使人問之、孔子曰：『此浮萍菓也、其結實無定期、遇有復興者、始一見、今王返國之初、即得此菓、行見楚國復興也』、昭王共喜、時正上元前一日也、明年此日左右咸思此物、但不可復得、乃以糯米面製之、中實山查和糖、以象徵也。乃今者滬地『元宵』忽盛行、八仙橋茶食店之鼎新齋與同福齋所製之元宵』、大有『供不應求』之慨、此殆亦興國之兆歟？

文藝

王教授（六）

（喜）

他聽得高跟皮鞋的聲音在門口消逝了、才驟然驚悟了一下、立起身來伸了個懶腰、又重行坐下、低了頭默想了一會。一個沉重的生活的陰影爬虫般的在他心裏蠕動起來。他覺得婚前的生活雖然單調、精神上却極自由、經濟又很寬裕、一個人愛怎樣就怎樣、絕不會受第二者的干涉。結婚以後的一切全變了、勉強的說在精神方面算有了寄托、可是一切的行動倒受了嚴密的監視、性慾固然可以隨時解決、然而也得週備地有同樣的需要時才能痛快。嚴格的比較起來、渭大的結婚簡直的是多此一舉、求快樂反惹了一身的煩惱、想安閒却祇有更加苦痛。結果是一無所獲、倒增加了更多的負債。以前個人的花費、光學校的薪水還用不完、譯費全部都不必動、生活的確是輕鬆而又舒適。

他沉浸在獨身的生活回憶中、呆想了一會、才慢慢抬起頭來向房間四週看了一轉、彷彿還想在現實的環境找到一點過去的蹤跡。然而、這種想念不過祇有更增多自己的苦痛、過去的一切都給無私的光陰馱走了、現在所給他嘗到却是他夫人的一切猙獰的影象。他失望的從椅上立起來、在房中踱了一轉、一眼瞥見一個黃澄々的粉匣、寧靜的放在梳粧抬上、他知道這是她臨去匆々忘記把帶去、不覺信步走過去拿在手裏惦了一惦、玩覩了一回。他記得這個粉匣是新婚給夫人的贈品之一、顏色還是那麼鮮艷、絲毫沒有恢黯、可是夫人的一切舉止、却全改變了面目。他痴々的回味了一下、便無意識把匣啓開送到鼻尖上嗅了一嗅、突的一張硬幣般的西裝男子小照現在眼前、身子觸電般的一震、粉匣啞的一聲落了下來。他這時頓有點懷疑自己的眼睛所見到的情景、忙斂住了氣定一定神、又重行拿起匣子來細々的看了看、照上明白的寫着、『鶯妹吾愛惠存、你的小弟薇亭贈。』這犯罪的證物像利刀戳着他的心上、痛得週身的骨節都快要一根々的散開來、恨不得馬上把夫人找回來痛一頓、方可洩一洩胸中的憤激、可是、她也許正在伴着那個小伙子幹着無恥的活劇。他想到這裏心怦々的跳起來、臉上像火燒般的熱辣、腦裏重行幻出一幕他夫人正睡在一個青年懷抱裏很親熱的狂吻着的影象、他愈想愈刺心、簡直不敢再想下去。他茫々然梳粧抬前呆了一會、一股醜性的火燄又在他心上燃燒了、他覺得夫人的無恥行爲簡直是死不足惜、可是她這時並不在眼前、這一腔怒氣却沒有發洩的對象、正在莫可奈何的當兒、一眼瞥見結婚的照相、他心裏覺得一怒、忙走去用力把鏡框拉下來趁勢朝地板上一摔、只聽得嘩啦一聲玻璃全碎了、照相還沒損壞、他還不滿足的用皮鞋在上面踐踏了一陣、這才踱離了般的退到沙發上躺下來。（未完）

講座

北宋四大詞人評傳（十三）

（司馬）

晁无咎云、『只一出字、自是後人道不到。』在六一詞集裏面、寫景的詞也很不少、如漁家傲有十二首、即是描寫自一月至十二月的時令景色的詞、詞長不具錄、現且錄他一首詠春草的少年遊詞、

『闌干十二獨憑春、晴碧遠連雲。千里萬里、二月三月、行色苦愁人。謝家池上、江淹浦畔、吟魄與離魂。那堪疎雨滴黃昏、更特地憶王孫。』

吳曾評此詞云、『不惟君復聖俞二詞不及、雖求諸唐人溫李集中、殆與之爲一突。』此外詠物詞有蝶戀花詠采蓮、望江南和玉樓春都是詠蝶的。

『越女採蓮秋水畔、窄袖輕羅、暗露雙金釧。照影摘花々似面、芳心只共絲爭亂。鸂鶒灘頭風浪晚、霧重烟輕、不見來時伴。隱々歌聲歸棹遠、離愁引著江南岸。』

『江南蝶、斜日一雙々。身似何郎全傅粉、心如韓壽愛偷香、天賦與輕狂。微雨後、薄翅膩烟光。纔伴遊蜂來小院、又隨飛絮過東牆、長是爲花忙！』

『南園粉蝶能無數、度翠穿紅來復去。倡條冶葉恣留連、飄蕩輕於花上絮。朱闌夜々風兼露、宿粉棲香無定所。多情翻却似無情、贏得百花無限妬。』（玉樓春）（未完）

董香光書畫卷之三

（餘）

小說

明綃（四）

（學究）

重力申前說。人曰。此方氏。非顧氏。何誣也。遂繫之。棟而鞭之。重不勝楚。請所欲。人曰。以萬金來。當有汝。重哀籲。請半之。且無揚於衆。初皆不聽。再三而許。重即遺書所親。致五千金贖之歸。羞悔不自容。念乃寢。由是家漸替。行亦少斂。逾年。聞里中張丞女好。遂委禽焉。將醮。張女外遇。忽逃去。丞羞窘無策。適買一媵婢。絕姣麗。因厚遇之。屬婢僞如己女者。以歸重。婚夕無元。重詰之。婢忽垂涕曰。妾亦安忍復秘哉。雖然。惟君寬假之。乃敢言。重曰。姑言之。婢曰妾非張氏女。所謂顧女者也。亦非顧女。特章臺柳耳。宋十三娘明綃者是也。顧亦非顧。仝五耳。趙乃李八也。奸罩賣妾以誘君。得金而鬻妾。敗棄隨風。孤英落溷。已三易婿矣。而卒得歸君。亦夙分也。重駭然。因述嚴州事。綃曰。此事妾不知。要亦譑楚故智耳。重問張女亦安在。綃備以情告。且解曰。非張公之得已也君將興中冓之獄。於君實有闕。重既慮宣穢於外。又嬖綃美。遂安之。居無何。重歸自友家。過林間。有少婦投繯。救之而甦。問其故。婦不勝羞泣。自言偶踰閾誡。乃爲抱布氓所誘。今復見棄。無所歸。故自決耳。重覷婦亦頗有姿、喻以情、婦乃言感德相援、願爲箕帚妾、遂竊從重歸、徵其氏族、即張丞女也、重怒其前瑕、欲棄之、綃力勸重、且以嫡讓婦、重不可、遂妾之、使人告張丞、修甥舅禮焉、（完）

戲劇

結婚之日（三）

（無愁女士）

費——（較重一點）不、關德、不要去看他、讓我把他毀了吧。（從他手裏奪回信紙、丟在抽屜裏。）

白——（較重的）你做了一星期市政廳職員的老婆、就會知道信是不能毀去的。現在我想這檢查信件、不但是我的權利、並且也是我的義務。誰知濟——（他抓了一把、剛巧是一張明信片、他讀道『荷妹、明晚來訪你的。思格手啓。』

費——（驚慌的叫了一聲。）好々、你竟做得出來！（她掠着額作深思。）

白——這張大可疑的明信片、恐怕是一件過去的事罷。你以爲不使我曉得的好麼？如果是的、讓也不追問你。我想宥你。我娶的是現在的你。

費——（反省甚深、並不聽到白關德的話。）這件事我完全忘記了、完々全々。（微笑自語）假使他來了！（向白關德）老關。我想馬格的事全告訴你聽罷。你一定喜歡聽。並且也許會發生……。

白——我已經說過了、我不追問。（硬生々的。）並且這件事、我想定是小孩子的頑意兒、我不愛聽的。

費——喔、你不愛聽！老關、別裝假罷。我知道你想聽得要死啦。

白——很好、那末你救我命罷。簡々單々的說我聽。先說這馬格是誰——你的、你的什麼馬格？

費——你不記得馬格？我想你青年會裏一定見過。就是那——年青的工程師。

白——噢！那個蠢貨！

費——他不壞。他很聰明的。

白——爲節省討論時間計、總是同意罷。他到新嘉坡去、不知知道麼？

費——（點頭。）現在、你聽我。我全講給你聽。（坐舒服了預備講長故事。）四年之前可憐可愛的思格愛上了我、幾乎發瘋。他那時二十歲、我二十四。——你聽了、別起醜業作用——我當他姪兒看待的。別忘了、我當時確實長得萬分的好看、好。他愛得幾乎得了想思病、我怕他自殺——當我曉得他要到新嘉坡去的——我發着和他表同情。那時我剛認得你。來他動身的日子到了、船開的前一晚、他寄還張名片給我。

白——那麼以後還怎麼樣呢？

費——唉！我想他耐不住罷、他一團的熱火。離開上海的前一天、他跑來向我求婚。我記得那天疲倦極了、因爲日裏總經理叫我去問了許多話。總之、他的求婚把我難住了。我替他很難過、因此不好立刻說『不肯。』說了、怕他當我面前自殺起來、怕不要弄髒了我的油漆地板。所以我說『格弟——』

白——你叫他『格弟！』

（未完）

徵求

本副刊徵求古畫照片一經採用酬金從豐

副刊編輯部啓

少女日記（七十二）

（紋海）

九月十六日

下午出外去買東西、回來時看見濟哥在檢看以前瞞寫給我的信、我慌忙跑過去一手搶了過來、濟哥用驚異的眼光、睬着我、『貞妹、你們有這般火一般熱的戀愛、怎麼不早宣佈呢？』接着他像夢幻似的說、『難怪幾次我求你訂婚你都不答應。這次……這次你答應的婚約也許是不會成爲事實。』他的聲音顫抖了。

我不響、祇在一邊發呆。

『貞、你一定給他（瞞）的情書迷住了、你一定愛他勝過愛我。』

『濟哥？你得鎮靜一點、瞞他！有了妻子！做了一個孩子的爸々當然我和他不能結婚、請你相信我十月十日我一定和你訂婚。』

『假的、還是假的？』

『誰騙你不成、現在我已完全愛你了、瞞那騙子他騙取我的愛情、使我痛苦以致生病……』我不能說下去了、聲音變成嗚咽的聲音。

『都是我不好、難道眞誠的愛戀不能彌補你那新負的創痕麼？貞妹！別哭吧！我誤會了你、你是那般的純潔。看！我們的花朵兒開了、象徵我們愛情的前途呢！』

我順着他手指的方看過去、祇見濟哥早晨送我的含苞的紅玫瑰花、已朵々開放了。玫瑰花是愛情的代表。我走到花前深々的聞了一下濟哥應着我笑、也走到花前、他的熱唇印上我顫抖的冷唇。

理了一下書籍、因明天學校正式上課、很早就睡在牀上、可是睡不着、我想——從明天起我一定要努力用功求學、我要做一個不平凡的女性、過去的！悲慘的往事我要把牠深々的埋藏在心的深處。從此我不再悲觀了。上帝呵！求你永遠用明燈照着我的前途。別使我在黑暗中迷失了路途——阿門。

秋雨

大覺居士

聽得殘荷瀝々聲、忽疑白露玉階生、舉頭未見窗前月、剪燭還思話裏情、丹桂香流枝蕭濕、清池泉湧水將盈、今宵別有催寒意、雁翅沾濡陣未成、

感事

霞峰老人

空言吐氣又揚眉、要識斑文死虎皮、爝火更饑期可已、聽聞聖教正斯時、大聲曰、仁人之言、其利溥哉、

病感

遲暮館主

病魔纏擾掩雙扉。風雨聲中鳥倦飛。人比黃花容漸瘦。燈如紅豆影猶肥。夢回歡境都成幻。話到知音更覺稀。愧我蹉跎辜歲月。撫今思昔是耶非。

八月廿三日

創作

四層樓上（八）

（秋雨）

第二曲音樂起奏時、少英少不得又搶上一步和她起舞了、

『昨天眞對不起得很、』趙小姐在少英的耳邊輕々的說

『那裏話、我對不起你』

『你這話又從何說起呢？』

『你走得早了一步、我來不及買舞票了、』

『我匆々的走了正應當向你道歉、那裏還談得到舞票、——李先生、我得請問你、』

『什麼？』

『你今天在愛文義路匆々的跑、爲了些什麼事？』

『唉、妳看見我的嗎？』

『怎的不看見、我向你招呼、但你好像沒有聽見、只是東盼西顧的向前直跑、』

『唉！』

『什麼！怎的嘆氣了！』

『怎不要嘆氣呢？足々跑了五天工夫、終是找不到相當的房子』

『李先生府上不在上海嗎？』

『大家庭在北方、』

『那末尊夫人呢？』

『我還未曾結婚哩！』少英才把這句話說出口、又似乎覺着說得太率直了、（未完）

歡迎投稿

本刊關於文藝、創作、戲劇、律詩、普俗小說、古畫照片、以及一切女子情史、艷史、秘史等、均在徵求之例、凡是關於上項消息供給本報、十分歡迎、一經刊登、每千字以一元至五元計算。

來稿須知

一、來稿須註明姓名地址並簽名蓋章。

一、來稿字數以一千字爲限。

一、來稿須點句繕寫清楚、文字不可草率。

一、長篇稿件未經採用、如欲退還者、須預先聲明、並附退稿郵票、否則恕不退還。

一、抄襲之稿與一稿兩投者不錄。

一、一紙兩面書寫或鉛筆書寫或橫書者不錄。

一、來稿須註明全篇多少字數以便月底核算稿酬。

副刊編輯部啓

ダンスホール
美しい女達

MORDYNE

止痛鎮靜治咳聖藥

嗎類斷癮

嗎類斷癮
奏特効靈
用忌鴉片
立見功効
嗎啡類癮
斷除尤神
空前未有
戒煙妙藥

戒除鴉片嗎啡類癮特効新藥

如需試用樣品請附郵票五分當即寄上

●注意● 本劑因非麻藥，故在法律上，不在禁止之列

注射液……
一、一西西裝 一〇筒
一、一司 五〇筒
二〇司 一瓶

各埠大藥房均有出售

總經理 大連奉天天津上海 藤澤友吉商店
上海密勒路六十四號・電話四〇九九七號・四三八八八

批發所
南京太平街・思明堂大藥房
燕湖中山街・鹽岡大藥房

美味而經濟

味の素

（味之素）

點心之類、加入味の素少許、鮮美絕倫、小弟弟吃了還要吃

發行所鈴木味の素公司
上海四川路二一五號電話一一九四七

S—126

營業科目

汽車零件
蓄電池
修理汽車
汽車內胎外胎
製作車蓬車座

公利公司

上海北海寗路六十九號
電話 四〇五九三 四一〇八八

安住蚊烟香

是殺蚊的鐵軍・

官准老牌
認明商標

・本埠各大商店及大葯房均有代售、

欲免蚊子的打攪、非用猪牌蚊香不可、若用安住蚊香、包能使您安眠並幸快無比

上海 安住化學工廠

汪瑞闓孫棣三 討論各縣知事人選
聞均已內定近可正式發表

△杭州通訊　浙江省長汪瑞闓、以嘉興、嘉善、海寧、吳興、平湖、德清、武康等七縣、地方已臻安謐、人民相繼歸來、亟應加以慰撫、從事政治建設、各縣地方人士、請求委派縣知事者、電呈交馳、當茲事變之後、縣政固亟待推進、但人選遴擇頗難、必須熟悉該地情形、而具有建設精神者委充、方克勝任、現在民廳已經成立、孫廳長又係浙人、對民間疾苦地方情形、洞見甚明、汪省長會數次召見孫廳長、對各縣知事人選詳細研討、茲據確實消息、各縣知事人選、大致均已決定、日內即可正式發表云。

杭州市政府 重行規定米價
准許人民自由購買

△杭州通訊　杭州市政府爲調劑杭市糧食、故向各地採集大批食米存儲、然因所付米價、均爲日幣、而市民前來購米者、大多爲法幣、連日滬上法幣價格低落、市政府爲補救起見、特規定法幣購米價格提高一成、以致揭注、何市長現爲顧慮市民起見、經迭次與各方磋商、已覓圓滿辦法、即日起將米價重行規定公告、並准市民自由購買、不加限制、米價已較前大跌、誠杭市民食問題之佳訊、茲將各擋米價分列於後、海寧米法幣拾四元五角、軍票拾四元、瑞宇、天字米法幣拾四元、軍票拾參五角、蕪湖米法幣拾四元、軍票拾參元五角、東華米法幣拾四元、軍票拾參元五角、新尖米法幣拾壹元五角軍票拾壹元云、

鎮江各小學 九月一日開學

△鎮江通訊　丹徒縣郭知事、前爲救濟失學兒童起見、故自添設初小四所、並委劉量才爲第一初級小學校長、劉明全爲第二初級小學校長、李書黃爲第三初級小學校長、項吟濤爲第四初級小學校長、並委懷桂興爲縣立第一小學校々長、茲悉上列及第二三小學、已於本月廿六日開學、關教育科以近日天氣炎熱、及共他原因、故特展至九月一日開學云

△又訊　丹徒縣公署、爲甄拔教師起見、故特舉行小學教師考試、惟迄今尚未發表、昨據教育科々長語記者稱、關於小學教師考試發表、最近即可揭曉、致已委出之校長教員等、暫不更動、檢驗及格之教師、祇得待機任用云。

杭市府將創辦 市立銀行調劑金融
正在草擬組織章程 專營滙兌輕利貸款

△杭州通訊　杭市事變發、金融業均告停頓各銀行雖有來杭調查近狀、然迄今未有復業者、省市當局鑒金融爲事業之母、亟須早日恢復、曾效勸各商業銀行回杭復業、現尚在接洽中、茲據確實消息、杭市郵局擬於下月起、正式恢復滙兌、藉以調劑金融、錢業各大同行、亦積極商議開市中、一俟有確實計劃、即可開市、商業銀行如無法復業者、市政府則將舉辦小規模之市立銀行、聘請專家主持共事、專營滬杭京各地滙兌、及輕利貸款、貨物抵押、正在擬具組織章程、最短期間即可正式成立云。

敵地降陸之戰利品　七月十八日黎明在南昌敵飛機場正中降陸燒燬敵機儀隊之小川正一中尉、小野一空曹等海軍飛行勇士所獲得之戰利品、S、B重轟炸機搭載之自動機槍、廿五日晨送往海軍省矣。　照片即共戰利品

娛樂審委會 訂定規則
共訂九條請省核准

△無錫通訊　縣公署組織之公共娛樂審查委員會、業經正式成立、該會委員積極進行會務、於昨日擬定審查規則如下。（一）本規則依據江蘇省公共娛樂事項審查委員會組織通則第九條訂定云、（二）本邑公共娛樂事項審查委員會、依據蘇省各縣公共娛樂事項審查委員會通則第二條之規定本縣指派委員二人、及警局機關指派一人、組織之。（三）凡本縣娛樂場所、演映之戲劇、均須本會審查合格、給予許可證、方准演映。（四）凡戲本及映片呈會審核時、應將該場所名稱地址、負責人姓名、演映類別、及期間、設備大概、並將主編人、導演人、及戲曲內容、影片本事、由各場所負責人逐項開列清楚、呈會審查。（五）如能促進社會文化、有益世道人心者、能提倡高尚藝術以啓廸民智者、能打破不良習慣、發揚國民精神、合於以上其一者、准發許可證。（六）略。（七）凡經本會審查合格後、不得擅自穿插、視共情節輕重、或吊銷執照或懲處之。（八）本會應將審查情形按月列表、報告縣署轉報備核。（九）本規則呈請蘇省府、核准施行。

國策銀紙　據說一年合計可節約二百萬圓以上之國策香煙、將於九月中旬、銷於市場。照片即新舊銀紙及共光彩。

棉紗無虞斷檔 將有大批到京
寶光棉紗品質優良 豐年牌先到五十件

△南京通訊　本京棉紗來源、向以上海之輸入爲大宗、記者以棉紗爲棉織品、唯一原料、用途至鉅、近日來源如何、頗有一探究竟之必要、昨特趨車探訪日商德盛號、（該號在楊公井）據云、自此次事變後、滬地各紗廠頗受損失、原料來源缺乏、以致產量減少、現在所經理之上海豐田紗廠所出豐年牌棉紗、本月份以來、到貨達二百件、仍屬供不應求、該紗全係『十六支』『二十支』『三十二支』、每件售價三六五元、現已另向上海公大紗廠、定購大批寶光牌棉紗、源源運京、不日當有貨到、況該牌棉紗品質、夙稱上乘、價亦相同、一般商人更樂於購用云。

△又訊　本市日商德盛號、昨日已運到豐年牌棉紗五十件、據該號主人云、不日仍有大批寶光棉紗抵京云。

警備隊佈告 保護良民

△常州通訊　常州警備隊、爲增進日華親善、及敬重地方官吏起見、特出佈告如下、一般民衆對于日本軍隊、及機關、以及維新政府所屬各行政機關之公務人員、宜絕對抱信賴心及敬仰心、而抱有眞正親善心理者、日本警備隊可不顧一切、盡力保護、若違反以上原則、而處於反對地位者、則當從嚴處罰、決不寬貸云」

無錫律師界商討 籌設分庭意見
決定二原則呈請採納

△無錫通訊　江蘇省政府、前通令各縣籌設地方分庭、灣縣已絡續成立、錫邑地處京滬中心、土客雜處、戶口衆多、民刑訟事、向爲各縣之冠、事變後、雖經警局設立審判處、專司辦理、無如爲暫時性質、現環境之需要、赴日警備組織成立、共法官人選、尚在案知事愼重審核中、茲悉本邑律師公會、全體會員、對於此事、亦頗重視、共一部主要人員、連日假公園內同庚廳、鄭重商討、列集參與者計有張士傑、張懋績、楊慕蓀、寶樸等十八人、對於籌設地方分庭、承宜從早組織成立、應環境需要、當經議定原則、（一）地方分庭、隸屬司法範圍、對於人民訴訟事宜、得失殊大、任用法官、共人選似應鄭重考慮、（二）如以本地人爲本地法官、仍所不宜、最好由他市縣熟悉法律者、充任之、以上兩點、決即請秦知事酌予採納、再呈省核辦云。

△又訊　本邑律師公會原有會址、在崇安寺前中心小學內、現以該處房屋、市款產會將改建門面、以興商市、經數度接洽、已勘定復興路四鄉公會會址、現正在從事修葺、不日即可遷入新址辦公云。

縣署辦理 繭行登記

△常州通訊　縣署以時屆秋繭作業開始時期、關於繭行登記、理應遵照省頒辦法、從事辦理、特分令各市鄉董、轉飭各行主、依限到署登記、茲錄共原文如下、爲令遵事、案奉江蘇省政府令、頒江蘇省管理繭行暫行辦法、及登記表式、等因奉此除分行外、合行抄發辦法及表式、仰即轉飭境內、各繭行行主於本月二十五日起至九月十五日止隨帶行帖塡具繭行登記表、來署申請登記、勿延此令云。

嘉興建設局 整頓航業
▲……改善各項章程……▼

△嘉興通訊　本縣航政事務、本由航政管理處辦理、自該處奉令撤銷後、關於一切航政船舶事業、均改歸建設局交通課接管、經課長沈百川力謀改善加以整頓、將各項章程及調整航線、取締私營航船辦法、並登記手續、均已愼重計劃、修訂竣事、呈報縣府核准後、即可實施、茲悉沈課長爲解除航戶糾紛、特調派該局事務員楊吟泉等赴各船埠調查航業情形、遇有無照私營之航船、當予嚴加取締、並消弭同一航線之船戶傾軋爭執之弊、業已開始進行俾使航戶均可依法營業、而免紛爭云。

蕪湖自治會長 朱繡封赴京
向當局報告設施 謁安徽省長請示

△蕪湖通訊　蕪湖自治會長朱繡封氏、茲以蕪埠行政各項設施、須向梁院長暨京中各當局有所報告、並請示方針、將于廿六日上午十時偕其隨從通譯孟慶發、庶務趙悟九、由蕪乘江南車東下赴京、各當局聞訊後、屆時均前往恭送者、計余汪兩理事、警察局暨各分局長、及自治會全體職員、本報職員等、不十數人、警局並派督察處稽查員、偵緝員等、沿途加以戒備、直至十一時許、各恭送人員、始送後分別而散、聞朱氏此行除向京中當局報告外、並面謁新任皖省長倪道烺氏陳述一切、至自治會各項公務、則令由理事余石坪、汪仰萱、代拆代行、是以該會昨已呈軍特務部備案並通行所屬各機關一體知照云。

嘉興特務班 贈獎學童

△嘉興通訊　軍特務部嘉興班饔外喜三先生、對於城區小學教育、深表滿意、饔氏爲鼓勵兒童勤讀起見、特攜帶大批獎品、親自送至廣志小學、惠贈學生、計大臘筆五匣、鉛筆十打、橡皮一打、大行寫字簿六本、當經程校長受領後、命各級級任教師視學生之成績、分別給獎、以資勉勵、各小朋友得獎時、莫不欣喜雀躍、感謝不絕、饔氏熱心教育、嘉惠兒童、殊堪欽敬也。

嵇少梅到杭 晉謁民政廳長
報告德清縣情施設

△杭州通訊　德清縣自治會長嵇少梅、副會長龔定猷、於廿五日上午、偕同新任該縣警察所長田也農、晉謁民政廳長孫棣三、陳述該縣境內現狀、及鄉鎮地方秩序已日臻安謐、居民避難他鄉者、亦各相率返城、人口稠密、民衆安居樂業、商業亦復常態、已呈繁榮景象、然雖有少數盜匪、在鄉間四出騷擾、刻經駐軍之痛剿、決無可慮等情、嗣由孫民政廳長表示滿意、並對該縣治政方針、應興改革一切事宜、指示甚詳、最注重者、爲撫輯流亡、救濟民生、語多勉勵、促其努力爲地方服務云。

鎮江地方法院 定期正式成立
省委孫昭担任庭長 孫氏定期晉省請示

△鎮江通訊　丹徒縣司法事宜、原由郭知事兼辦、現郭知事以公務甚忙、無暇兼顧、又爲尊重司法獨立精神起見、特呈請省方另委、茲悉、陳省長以現任丹徒縣司法科々長孫昭、辦事精誠、且鎮江自治委員會時代、即係孫氏出張司法、故特委孫昭爲鎮江地方法院々長、本報駐在記者、昨特拜謁孫氏、適孫科長因要公在身、派楊君接見、據告、孫科長奉委後、現已着手籌備地方法院之成立、將來院址、因無相當地點、仍在縣公署辦公、至於組織程序、現尚未決定、須待孫院長赴省請示後、始可決定、人事方面、將在原有人數中、物色選任、本院成立日期定予九月一日云。

△又訊　新任鎮江地方法院々長孫昭氏、定廿六日進省晉謁當局、請示一切、並謝委、約在省區留一二日、即返鎮籌備地方法院成立、想孫氏爲鎮地法司界名流且又係現任司法科々長、此次出任院長、定可爲吾邑民衆造福云。

國際救濟會 收到各界捐款

△中聯社訊　頃據上海國際救濟會某君稱、該會自去歲成立以來、辦理收容難民及担任各慈善團體收容所難民給養不下廿餘萬人、承政府當局及中外各慈善家撥款捐助、或代籌募、難民生活、始能勉强維持、迄今各界善士、無不源源捐助、自本月六日起至十七日止、計日內已收到本市各善士捐欵、達一萬二千二百九十八元云。

丹徒縣署發行 軍用乘車證
市內流通行用無阻

△鎮江通訊　丹徒縣公署頃佈告云、爲佈告事、頃准軍特務部鎮江班班長面囑、以現時皇軍各部隊軍人駐鎮、時有乘用人力車、誠恐車夫漫索車資、或因言語未諳、致生誤會、茲爲便利軍人、並體恤勞力起見、囑由本署印製軍用乘車劵、劃定價金、給與各軍隊長官、轉發軍人、在本埠使用、各人力車夫、見有此項乘車劵、應即立予拉送指定地點、（以鎮江市內爲限）集存此劵後、即來本公署換領車資、如無此項乘車劵之軍人、准向其請給現資、惟不得故意多索、並拒絕不理、等由准此、除飭公安局遵照、並由本公署即製此項乘車劵、依照辦理外、合亟粘附式樣、佈告週知、仰闔境人力車車夫、一體遵照、於收到此項乘車劵後、不得額外需索、致干查究、切切此佈云。

醫藥學博士學士五十名有効審查証明書受領

小兒藥王　健童奇應丸

本藥房根製健童奇應丸選擇各國高貴藥品合理調製中外咸認爲小兒良藥確實能治小兒急慢驚風五疳蟲積抔熱痘疹諸般疳熱時時腹痛紅白痢疾咳嗽吐乳夜不安眠等症効力卓著比市上所售任何小兒藥高出萬倍誠世界無出其右所以銷路日形擴大誠爲名譽製劑

定價貳角

總經理　上海愛勒路　丸三大藥房

各埠有名藥房均有發售

新製品貢獻

拾支裝　黃錫包　香煙

煙絲金黃　煙味芬芳

拾支裝軟包

禮拜堂牌香煙

煙味優美　定價便宜

共盛煙公司

上海黃浦灘路正金大樓二二六號

電話一七九五八、一八二〇一號

分類廣告

遺失證章聲明作廢 茲有某君於八月廿一日遺失蘇浙皖稅務總局上海查驗所查字第三十一號證章一枚，嗣後發現概作無效特此聲明作廢 八月廿九日

遺失聲明 遺啓者鄙人於八月廿一日遺失蘇浙皖稅務總局上海查驗所查字第四十九號及八十五號證章兩枚除呈報補發新章外特此登報聲明作廢 張殿奎 路忠奎 同啓

升陽北莊村張姓全體事警告者鄙人去歲遭變避難武漢經港返里家內衣物等件盡取一空所有房屋地契據量之密室均不翼而飛茲分別開列於左向後倘有發見作為廢紙特此聲明計開 一、張經富社紙房屋契一紙 二、張關壽社紙房屋契一紙 三、林德護社紙田地契一紙 四、張明亮社紙田地契一紙 五、又參年主產蓋契三紙共計房屋田地契六紙

徵求華語女教師 茲有日本人擬聘女教師兩位專授北京語，每星期授課三小時，須有中學程度、以發音準確及獨身者為合格，如願就者請携帶本人相片及履歷書各一紙赴南京路大樓二二六號新申報分館接洽（月薪自二十元至三十元）

買賣各國金，銀 兌換票據信用正確價格公道 **德大兩替店** 文路一六二（旅行案內對面） 電話四〇五七七號 四〇五九〇

金銀買賣 各國金銀票兌換買賣各國公債支票貼現 **富康錢莊** 文路西華德路角（濟生堂藥局隔壁） 電話 四二一六五號 四二六四七號 四六七〇五號

買賣各國金銀票 鄙店開設二十餘年老店素抱信用薄利專門買賣各國金銀票支票貼現手續日本金兌換一切公債買賣承蒙賜顧不論多寡竭誠歡迎 **厚吉兩替店** 密勒路一三〇號（小菜場附近） 電話四二一四〇 四〇八三七號 四三三三八

復業通告 弊店今蒙總領事館許可仍在原址照常營業買賣各國金票日本金兌換價格公道信用正確 **鼎元錢莊** 蓬路二八七號日本人俱樂部隔壁 電話四二六八五，四三〇六二號

▲出售雜誌期刊▼ 『今有大批中文期刊雜誌如國粹學報東方雜誌小說月報銀行週報科學等數百種整套全份零卷散期都有備存倘蒙採購函洽可也』蘇州閶邱坊巷三十一號 文化服務社啓

無線電風扇 無線電派專門技師到府當面修理修後保用六月電風扇到府接送備有價目表賠送修好保用一年請打電話三六三三八 八月奉送無線電專修號 ▲虹口老店▼ 愛多亞路一二八〇 淺水路口

興公司通告 本公司專營進出口商品買賣收購絲繭五金雜貨等並代客買賣報關及海陸運輸等業務倘蒙惠顧請駕至四川路二一五號二樓七號本公司接洽爲荷 電話一五八一三 一六六三八號

上等火油 本埠出品 西人監製 欲購者請打電話七五六四二接洽

織補台灣蓆 特別加快隔日可取本商店聘有技師多位專門織補舊台灣蓆一經修理光平如新取價低廉交件迅速不論遠近可打電話通知立刻派員前來接收約期不悞電話三二四九六號地址麥根路武定路角五九號福興商店織補部啓

高尚住宅洋房召頂 今有座落法租界安全區大洋房一幢計有寬大房間五間浴室二間花園車間上等木器衛生設備電燈電話紗窗等裝修一應俱全出頂數千元有意者請於上午九時至十二時移玉至高恩路三百十一號接洽可也

電動手搖式各種輪轉謄寫機

三元式 綜合式 紀元式 **堀井謄寫版**

牌子最老貨色最好

M倩帽牌脚路車
I・T・K・鋼製眼箱
各色石印五彩油墨

總經理 **堀井謄寫堂支店** 上海河南路一七〇號 電話 一三三二〇 一八八〇一

虹口營業所 乍浦路二〇三號 電話四二二六六號

南京發行所 太平街三〇四號

回力球

每晚七時起賽

逢星期六下午二時 星期日下午八時 起賽

推雷比亞牌無線電收音機

長波短波各種收音機 廣大各種零件

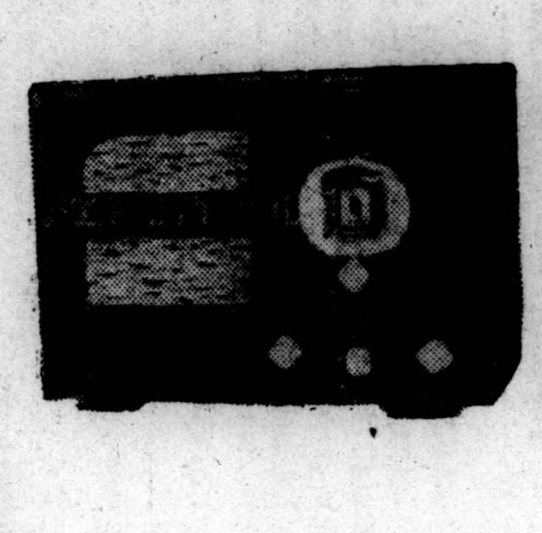

山中電機株式會社經理店 **泰華無線電公司** 上海天潼路三七〇號 電話四六六四一號

總公司 東京 經理店 東京、大阪、福岡、金澤、廣島、札幌、奉天、新京、大連、京城、名古屋

眼科專門 **柴田醫院** 總院……上海北四川路一四一號C（阿瑞里對面）電話四三八六三號 上午 分院……上海四川路福州路八九號中興銀行二樓一四三號房間電話一七〇六二號 下午（二時至五時）

齒科一般，口腔外科 齒槽膿漏手術 齒列矯正 完備愛克司光 **橫田齒科醫院** 北四川路一一三一 電話四六六九二 上午九時下午六時（禮拜日休診） 本院請有華人翻譯

營業科目

各種華文打字機 各種單銅模集合銅模 活版及橡皮印刷機 各種製版用品 各種印刷材料 報紙捲筒印刷機

大普公司 上海廣東路一七〇號 電話一六五五二號

鴻福園菜社

武昌路二百七十一號吳淞路口 電話四〇三九一號

特設經濟大衆化・小吃部開幕

熱炒美菜 每味二角起
新式筵席 經濟和菜
客飯三角 一菜・一湯

CRUCIBLE

日本坩堝總經理 上海虹口漢恩路十七號（沈家灣救火會後面） 有限公司 **福祥公司** 電話 四二七二一 四六一六號

各工業實廠均鑒 敝公司經售各種工業原料藥品等開列於後 鱗土鉛粉、軟硬經粉、大小鉛偶、礦質顏料、木節粘土、蛙目粘土、紅丹、黃丹、白砒、純碱、紅凡、鋅養粉、鋅綠粉、靈頭、煤精、粗細金剛砂、硅砂、玻璃砂、搪瓷、玻璃、磁器、一切工業原料藥品花色繁多不及盡載「專代售高等火磚火泥及坩堝」如蒙惠顧、極誠克已

磅秤 保險箱 出售 修理

鋼鐵機工業 火爐烟囱裝置 自來水管修理 神風牌汽油爐特約經售 食物一切菓子發賣

榮信公司 上海密勒路七三，七五號 電話四一九九〇

建材部課目

承辦水木工程 防水一切工程 水泥、磁磚 紙壁板 衛生陶器 建築材料一切

日本物產合資會社 上海黃浦灘路二四號，四樓卅一號 電話 一〇六四七 一〇四六三

建材部 機器部 汽車部 雜貨部 防水工程部

（海） 各國貨物運送 一切報關事務 送貨汽車海上搬運 **海陸公司** 上海密勒路八一號閔行 七九 八三 電話四三〇八 六九 九四

各國貨物運送港 出口報關手續汽 車運送苦力搬運 倉庫代客堆貨 **大新通關所** 上海文路四一一號 電話四五一二七 四〇九四一

中野通關所 承辦 一切進出口報關 海陸各貨搬運 上海閔行路一八八弄M三十五號 電話四一七八四號

杉本組

經營 專辦報關業務 一切海陸運輸 鐵路車站貨物 運輸貨物汽車

總店 上海楊樹浦路一九九號 電話 五一八三五號 五〇八二五號

分店 吳淞，鎮江，蘇州，南京，蕪湖，

（吉） 運輸貨物汽車 海陸一切運輸 **吉崎運輸店** 總店 上海平涼路九號 電話 五一四六二 五〇三二一號 分店 英界四川路二九號 電話一七一八九號

專辦報關事務 海陸一切運輸 運輸貨物汽車 **楠木報關行** 夜間接洽 上海英租界廣東路四川路角三菱房子樓上 電話一九一二六號 施高塔路興業坊五號 電話四六五九四號

特別迅速 經營 各國貨物運送 汽車運貨海上搬運 一切報關事務 **樋口通關所** 上海百老匯路第一八二弄（百祿坊）四七，四九 電話四〇二六三 四三四七四

專辦報關事務 一般貿易專門 苦力供給 貨物汽車、駁船 一切海陸運貨 **英興洋行** 總店 上海四川路二一五號 電話一一四四二九 一六四八號 支店 上海乍浦路九二一四號 電話四〇九九八號

大小五金 保險箱庫 皮靴材料 自來水管子 各色帆布 砂糖 煙草 火柴 灣頭 蠟燭 零躉批發 價目克己 **天榮洋行** 總店 上海乍浦路一一四號 電話四〇八〇三號 分店 上海漢壁禮路三一五號 南京，常州

鈴木醫院 主治各科 內科、小兒科、皮膚科 泌尿器科、性病科 外科、愛克司光科 各科均由專門醫師擔任 總院 上海密勒路一四弄五號 電話四二九六一號

福民醫院 主治各科 內科・外科・小兒科・耳鼻咽喉科 產婦科・眼科・齒科・愛克司光科 各科均由專門醫師擔任 院址 總院・上海北四川路一四二號 電話四六三一 三一七 分院・大西路美麗園十號 電話二一二四〇一號 分院診療時間每日下午二時至五時星期日停診

股份有限公司 **德島組**

經營 製鐵材料、舊鋼鐵、黃銅鉛錫、各種機械、馬口鐵等 一切銅鐵材料

特設 商事部、運輸部 各種貿易運貨 手續迅捷取費公道

事務所 上海黃浦灘路正金大樓三樓卅三號 電話一六〇八四、一七九七五

工廠 上海蘭路一八七號 電話五二六二二

日防疫班努力結果 九江虎疫已全撲滅

由九江來滬 日軍官談

△本報特訊 由九江乘坐飛機歸滬之日軍某軍官、廿九日向本報記者、發出如次談話、 在九江作祟之虎列拉病、迄至最近、業已完全消滅無餘、日軍防疫班之努力、十分周到可佩、余自碼頭上岸時、該地出張之防疫班員即時手持噴霧器向余身邊洒消毒藥、繼之至日軍宿舍營所進口處、又實施消毒、軍服全濡、彼時且覺手及頭部因受此種嚴重消毒之故而有微々發奏之感、反於佔領直後、將多如山般的蒼蠅亦予以逐漸撲滅殆盡、廬山西方地區之戰鬥中、日本空軍頗形活躍、例如某日以二百餘架軍機、猛烈的將黨軍陣地、逐一予以轟破、據俘虜談、第一線之黨軍、每自四、五日乃至十五日間實行輪流替換一次、其戰意全然喪失、黨軍指揮官遂指日軍陣地謂部下

廬山西區黨軍陣地被擊破

曰、彼乃我軍之陣地速往換班可也、以此欺騙兵士使赴日軍陣地、最近九江華人間新組織一親日武裝團體『皇協維新隊』、極勇敢的在活動中、例似某日以五十各爲一團、進赴第一線將黨軍擊退、無一名死傷失散、全體奏凱歸還九江

△同盟社廿八日九江電 軍非人道的細菌戰、對於犧牲者不顧、日軍自入九江城以來、立即着手準備萬全之防疫、今瀨、西村、佐藤各防疫部隊、全員不分晝夜、救濟難民、爲之診察、對於避難民已有七千五百名、勵行豫防注射檢病、今由其敏活適切的處置、各處已不見黨惡疫逞威、向爲避難民脅怖之虎列拉、於本月十五日左右、已完全防遏、今日軍不顧自已之犧牲、而來驅逐可恐之惡疫搭救人民、故避難民對於抗日、已全體由迷夢中覺醒、皆對蔣政權放出怨嗟之聲、同時對皇軍表示絕大的感謝之意云。

提倡反蔣運動 揭發共黨陰謀

大民會在大上海電台廣播

過二十六號下午七點鐘）上海時間）在大民會從大上海放送局演講約十分鐘『自私禍國的蔣介石』就提倡反蔣的氣焰、從二十九號下午七點鐘繼續『共產黨的陰謀』播音、玆將其演辭摘錄如下、

（一）

『自私禍國的蔣介石』自從黨軍民國十六年攻進南京、樹立了絕端殘暴的蔣政權、他的基礎陰蔽、借美名的苛捐雜稅、大事搜括人民、窮困、或是借着肅清土豪劣紳的美名、做着綁票式的勾當、有假禁煙的名義實行阿片專賣把大量煙土作爲他私人的生戰的東西、近來又有一種拿賭博來、借航空建設的名義所發賣了航空建設獎券、這麼着、他壓迫輿論、使得人民敢怒而不敢言、還有一方面對於共產黨、其初大唱反俄剿共、實際上不過是消滅雜牌軍隊、加之他的謬誤的對日思想排起中日糾紛放棄他的剿共、就認了容共的政策、引起不顧現在窮困紛亂還醒不了他的惡夢、

現在若不打倒蔣政權則中國決不可救、中國的前途暗澹只有亡國的道路在這回告訴全國的同胞大唱反蔣打倒蔣政權。

（二）

共產黨所做的極惡的大燒大殺、我們大家早已看到或是聽到的、因爲現在他們預備顚覆中國的陰謀所以大家抵抗這樣陰謀的是就有誠意來救國的

原來中日的關係是同文同種友邦、中國是很需要日本來幫忙的從前彼此都是很要好、就是說孫中山先生的革命來罷、也得了日本人的許多幫助。

然而中國自從有了共產黨以後、他的赤化的魔手要把整個的東亞毀滅了、他們所用的毒辣手段就來襲斷中國的文化事業、把他們荒謬的理論佈散把他們的毒牙中國全土。

可是這樣的政策無論可以間接壓迫蔣政權、惹起我們大家還沒有忘記的西安事變那件事、不得不屈服那不爭氣的蔣介石、竟使他發動了中日戰爭。

他們也毫無所憐惜四萬萬的同胞們、不惜焦化我們大地、竟實行他們的勢力擴張、要乘機會替蔣政權。

還種中國的大患就我們大家痛恨的了不得、所以我們要保全中國的安寧幸福必須打到共產黨肅清共產黨然後才能實現、還是我們大家切身的最大的問題。

本市愛國民衆組織反蔣大會

明日在東昌路舉行

△本報特訊 本市市民爲擁護新政權、主張中日滿親善、反對蔣政權暨宣佈國共兩黨禍國殃民罪惡起見、特組織市民和平救國反蔣大會、並訂於本月卅一日午後一時、在浦東東昌路督辦公署對過廣場中舉行、日前已發出通知書多起、聞本市各區各機關各學校各團體、屆時均列隊參加、或推派代表演說、督辦公署方面爲慰勞會衆起見、並備有五色國旗數千面、糖菓點心袋數萬件、臨時於會場中散發、預料到會民衆、將有四五萬之譜。所有該會宣言、標語、壁畫、口號及宣傳大綱等、如時間可能、本報將闢一特刊地位、俾作紀念。

新四軍暴虐多端 强徵青年壯丁

與土着游擊隊發生衝突

△本報特訊 根據盤踞於寧國方面僻村游擊隊逃出而至上海之胡某所談、近來江南各地之土匪、流氓、自稱某々游擊隊、藉名抗戰、搶刼鄉村、並多暴虐行爲、致成鄉民嫌惡之的、但新四軍一行竄入江南彼等土着游擊隊、擺失地盤、而反抗新四軍、往々新四軍惹起與土着游擊之衝突、然則新四軍之暴虐實不劣於土着游擊隊、或則先至鄉鎮、強制徵募青年壯丁、施行短期軍事訓練、命其參加隊伍、至於上海則以自蘇聯歸國之共產黨員某爲中心、專行招募失業失學之青年、加以秘密訓練、派遣至江南各地、担當游擊隊之指導、現在此種計劃正在陸續進行云。

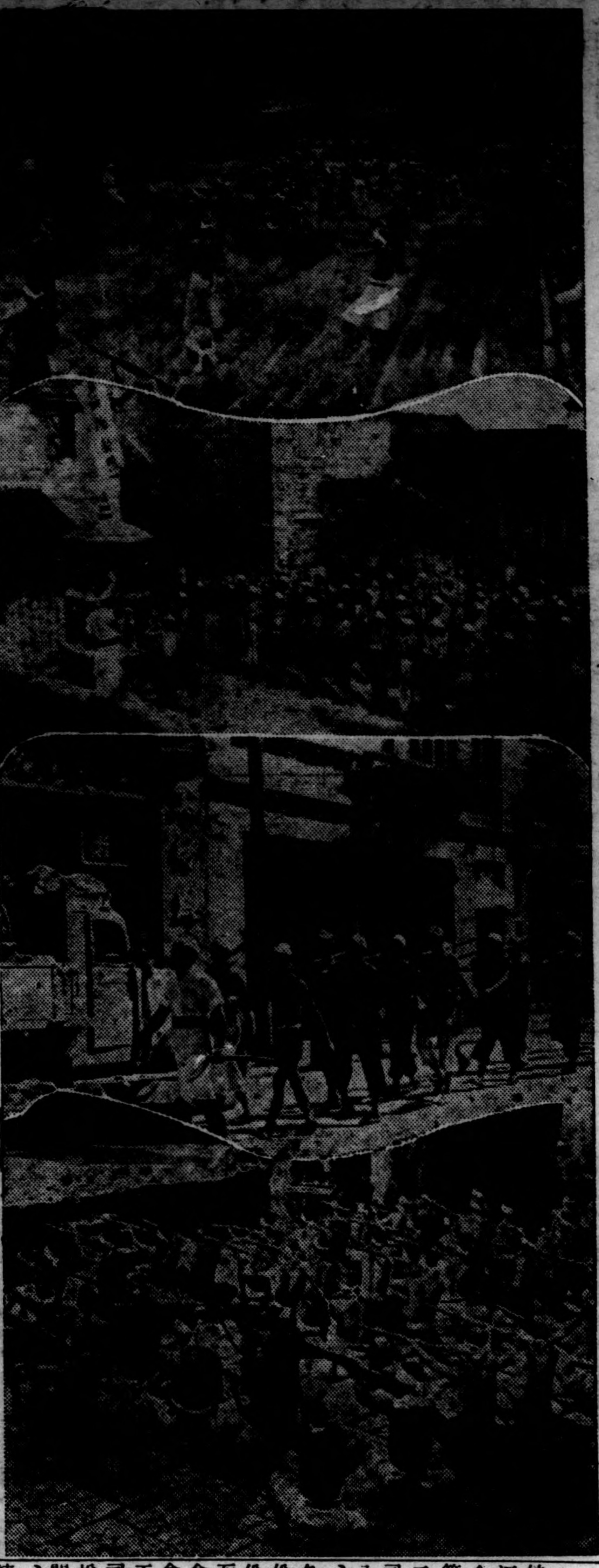

皇協維新隊 爲確立東亞和平起見、在五色旗下、中國官民之子弟與黨軍之降兵、組織皇協維新隊、以打倒蔣軍閥爲目的。自馮隊長以下一千名、於優秀敎官之下、連日舉行猛烈之訓練。照片（一）前進（二）捧槍（三）野外訓練（四）膝射

上海人應負起救濟難民責任

某慈善界向各方呼籲

△新聲社云 頃據慈善界某領袖談本市難民救濟問題、據稱、本市目前留居收容所難民、約有十三萬人內公共租界約七萬人、法租界約二萬人、南市難民區約四萬人、較難民最多時期三十萬人、業已減少一半而强、惟此十三萬人、大多係赤貧或無家可歸者、故戰事一日不結束、勢須長期給養、按本市過往難民給養費之來源、約有三途、一爲政府撥欵、二爲國際捐欵、三爲本市各界捐欵、但目前戰區擴大、內地難民十百倍於上海、其痛苦情狀、亦較滬上難民爲更甚、政府關懷民瘼、自應急其所當急、同時國際捐欵、亦有內移趨勢、是以本市今後難民救濟經費、來源窄狹、將唯本市是賴、本市各界對救濟留滬難胞之責任、自應積極担負、竊自戰事發生以來、上海市民以有租界特殊區域、尚能安居樂業、誠屬萬幸、當此國難方殷之時、正應各憑財力、對救濟工作、多所貢獻、故吾人謹提出一口號曰、『上海人應負起救濟上海難胞之責任、』

工局衛處仍進行 義務注射

△中聯社本埠訊 本市人口激增、據公共租界工部局統計、區內居民、約在一百八十萬以上、且入秋以來、疫病叢生、每日患病之人數、約在一百五十人以上、且所患者以霍亂症佔百分之八十強、故工部局衛生科對于防疫工作、雖在秋涼季節、亦不因之少懈、仍竭力進行義務注射防疫針云。

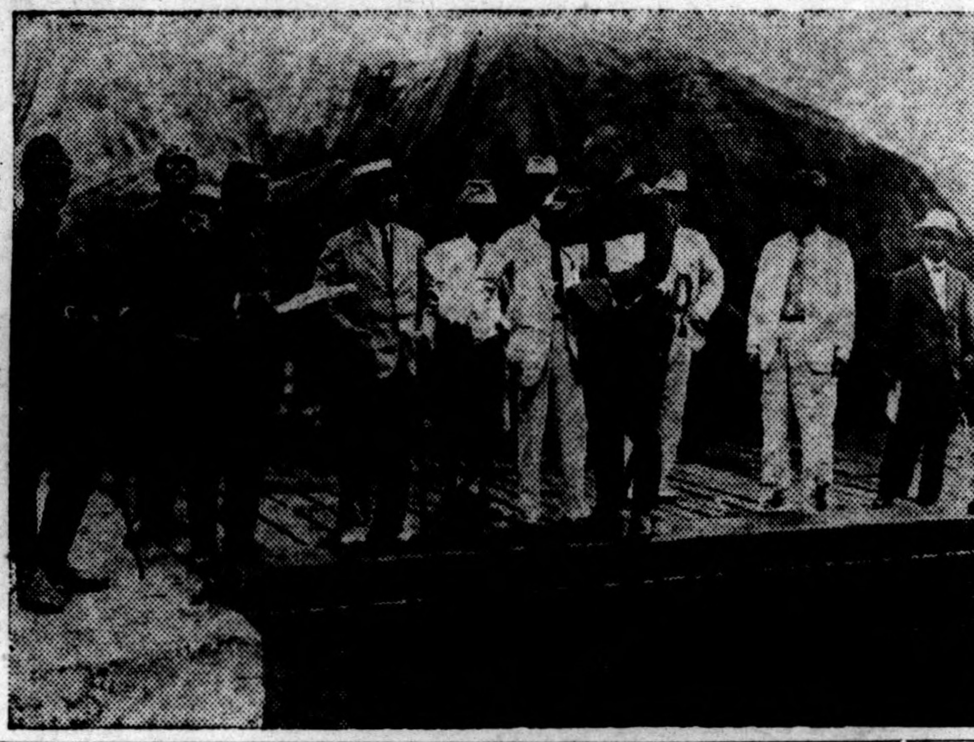

谷公使喜多情報部長信夫博七等十數名、於廿九日無敵皇軍在華中登陸第一步之一週年紀念日、不惜冒雨、於報道部馬淵中佐之領導下、前往視察戰跡、弔慰戰死化作護國者之英靈、照片即在吳淞上陸地點。

督署教育科舉行 校長檢定考試

已定下月五日實行

△本報特訊 督辦上海市政公署教育科、爲秉大道精神、選拔眞才起見、特擬訂小學校長及主任檢定暫行條例呈准督辦公署核准施行、並定於九月五日上午八時、在暑期講習會原址、舉行本市小學校長及主任檢定考試、昨（廿九日）該科特發出通知、略謂凡在本屆暑期講習會聽講各學員、而願充任本市小學校長或主任者、皆得報名與試、玆將督辦市政公署小學校長主任檢定暫行條例公布於後

第一條 本署小學校長之檢定依照本條例辦理。

第二條 本署小學校長檢定、分體格檢查、及筆試口試三項、體格不及格者、不得應筆試口試。

第三條 凡具有左列資格之一、而願充任本市小學校長或主任者、皆得報名應試。一、現任本市政公署之小學校長或主任。二、曾任公立或私立小學校長二年以上、著有成績、在本署暑期講習會修業期滿成績及格者。三、在本署暑期講習會修業期滿、成績及格、自信足以勝任者。

第四條 檢定合格者、得儘先任用爲本署小學校長或主任。

第五條 受檢定者應至本署主管教育、行政機關報名、塡具報名單、志願書、保證書、隨繳本人最近二寸半身相片二張、連同應繳證明文件、一併呈驗。

第六條 試驗檢定之筆試科目規定如左：（一）大道精神研究（二）教育原理（三）兒童心理學（四）教育行政（五）學校管理（六）教育法（七）教育測驗（八）教育法令及公文程式。

第七條 本署小學校長檢定、每年舉行二次、日期由本署主管教育行政機關訂定之。

第八條 檢定合格者、由本署主管教育行政機關發給檢定證書。

第九條 檢定合格有效期間定爲三年、而以最先半年爲試用期間。

第十條 凡本署所轄市立小學校長及主任、均須以本署小學校長檢定合格人員充任。

第十一條 本條例如有未盡事宜、得隨時修訂之。

第十二條 本條例自公布之日施行。

滬市將籌設大衆托兒所

△新聲社云 本市自淪陷爲孤島後、一般平民生計極感困苦、中等以下住宅、相率壘床架屋、幾類鳩鴿之生活、處此非常環境、欲求對于兒童健康與教育合理處置、實爲嚴重之問題、自經托兒事業家林重稚等、籌組大衆托兒所後、該籌備會業已成立、並于昨日上午十時在愚園路四十號召開籌備會議、到委員林重稚、黃警頑、楊崇臯、周振韶、陳露薇、韓學章、蔡祖榮、王乃徐、陳鴻儷等、臨時推舉林重稚爲主席、楊崇臯記錄、由各委員之相繼報告邀請之贊助人有潘仰堯、周邦俊、許冠羣等一致贊後、當通過聘請董事名單、募捐辦法、及定期舉行董事會等議案、

浦江連日泛漲高潮

近浦江連日高潮、昨日潮水高度據濬、浦局測得爲十一尺八寸五分、按江海關碼頭北面沿灘駁岸之高度、爲吳淞另點十四尺七、即當最低潮時十三尺另故昨發高潮與岸相距不過一尺三十五分、致各低窪處馬路、爲江水倒灌、若浙江路、貴州路、九江路等均有積水、又悉據濬浦總局預測、今日高潮爲十一英尺云、

納稅會函工部局 糾正電費加價

以免糾紛而昭公允

△新聲社云 上海公共租界納稅華人會致工部局函云、逕啓者、案據南京路商界聯合會暨第一特區市民聯合會第一區分會聯名函稱、案查工部局公報載有上海電力公司爲彌補滙價請准工部局自八月一日起暫時增收附加費、作爲救濟辦法、又見報載各商店因電力公司開出八月份之用戶賬單將七月份一部份或全部份電費一律增加、函致貴會予以糾正、又據敝會員報告稱述相同、並請由會分函貴會暨工部局予以糾正各等因、敝查上海電力公司既已宣告自八月一日起、增收附加費、理應於九月份開出賬單內照加、方稱平允、用戶自不致紛紛青難、應請貴會轉請工部局飭令該公司更正賬單、以免糾紛、而昭公允、等情到會、用特函轉貴局即速併案飭令該公司即行將賬單更正、以昭平允、再本市各商店住戶如因拒付不當征收之七月份電力附加費而招致損害、其一切責任及賠償均應由電力公司擔負、並希轉告該公司加以注意、至以爲盼此致上海公共租界工部局總辦、上海公共租界納稅華人會啓。

工部局救火會報告

據工部局救火會報告、七月間、該會會接到警報計八十二次、其中有善意虛警十五次、惡意虛警一次及特別警報十三次、發生於公共租界內及界外工部局馬路區域、而經該會馳救之火災所致損害、共值四五、六七六元、黃浦路南潯路茂昌公司、曾於七月十二日失愼、火勢頗烈、惟因及早灌救、損失尚輕、火場中臭氣四溢、因而救火員六人窒息昏倒、均經送至醫院診治、急救股救護車曾出動一、二三二次、此數造成救火會之最高紀錄、醫院運送股救護車出動九〇六次、其中六七二次爲運送患傳染病者、

麗明廠勞資糾紛 公會出任調停

定今日開會議商討

麗明染織廠全體工人、以廠方久不恢復開廠、致工作停頓、生計發生影響、經工人推派代表提出要求、當由棉布業同業公會出任調停、勸告廠方籌劃開廠、日來經再三商洽、經過似尚良好、今日棉布同業公會召集有關各方會議、當可正式決定、惟據工人方面表示、總希廠方能設法開廠、使工人能有工可做云。

日本郵船船期誌

黃浦灘路三一號 一二八四二 各線接用
夜間休假日用 一八八五
滙山碼頭 五〇七四七
虹口碼頭 五〇七四八 四一一五五

長崎行（開船前休假日亦可購票）滙山碼頭

船名	日期
上海丸	九月一日上午九時
長崎丸	九月三日上午九時
上海丸	九月六日上午九時

歐洲行 開往香港、新嘉坡、馬耳塞、倫敦、

船名	日期
榛名丸	九月六日
香取丸	九月二十日
鹿島丸	十月四日

○神戶、横濱行客船

船名	日期
鹿島丸	八月卅一日
靖國丸	九月十日

日清汽船船期誌 黃浦灘路五號電話一九六〇〇

○青島，芝罘，天津行
○青島，大連，天津行 地領丸 九月五日上午十時半

大連汽船船期誌 上海四川路一一〇號
電話 一九六四六
又黃浦碼頭 五〇九八七—八
夜間電話 五〇九八七

○青島・大連行（黃浦碼頭發）

船名	日期
大連丸	九月一日上午十一時
青島丸	九月三日上午十一時
奉天丸	九月六日上午十一時
大連丸	九月八日上午十一時
青島丸	九月十一日上午十一時
奉天丸	九月十三日上午十一時

○青島・天津行（貨船）

船名	日期
松浦丸	八月卅一日 天津直行
博進丸	九月三日
黃河丸	九月八日

○大連天津行（大連發）

船名	日期
天津丸	九月四日下午五時
龍平丸	九月五日下午一時

RITZ 融光大戲院
地址海寧路三三〇號・電話四二二〇三
開映時間 二時 四時10分 六時20分 八時30分
價目 三角 五角
"TRANSATLANTIC MERRY-GO-ROUND"
海上行宮
大西洋橫斷船上展開
豪華無比之偉大歌舞

電機、機器、精油及化學工業用諸機器及裝備、設計製造工程、技術指導派遣專門技師。
各種工業用、柴油、及柴片發動機（引擎）
小型發電機生產工業之機械裝置、醬油之素。
汽油、火油、機器油、紅車油、柴油、馬達油、落花生油、化學藥品、建設材料、各種火爐。
白糖、食料品、棉布、棉紗、棉花、雜糧、泗門汀、麥粉、肥料、香煙、海產及天產物、牛皮、雜貨、輸出輸入及賣買。各地物產相互取引仕候。
上海郵局信箱第三一〇六號
進出口業 亞德洋行
上海四川路四一〇號 電話一一九八〇
上海靶子路三〇一號 電話四一九九六 四五二〇三
願擔任各地代理店者如係確實商店即請前來面洽

昨日外滙市場 較前毫無變動

遠期近期相差略有擴大

昨日外滙市場交易一槪淸淡、行情與休息前日毫不變動、雖近月底、市面如此淸淡、能維持其穩定者、因銀行界月底金融之供需關係、已完畢其手續、洋行方面僅有進出口之淸算而已。

昨日市場經過、開盤依然不變休息前收盤之價格、英鎊賣戶始於八先令半、終日進移平平、美滙在倫敦趨約市場、美金高漲、故本市場法幣價對美金、顯示若干萎縮而已。

近期與遠期之相差、略有擴大、英滙八月份與九月、扒進之行情爲一八七五、遠期較近期法幣呈顯緊張、足見一般人對遠期之法幣、均抱不安也。各外滙市況行情如下

英滙　開盤 八辨士半　最高 八辨士半　最低 八辨士半　收盤 八辨士半

美滙　開盤 十七美金二五　最高 十七美金二五　最低 十七美金二五　收盤 十七美金二五

日滙　開盤 六十圓七五　收盤 六十圓七五

△中央銀行掛牌

關金 二元三〇二

鎊金 一、一六〇元一

英滙 二先令二辨士半

美滙 三〇美金

日滙 一〇三圓

日鈔行市

八月二十九日

實際行市（虹口）

中國法幣百元折合

賣價 九一圓五

買價 九二圓〇

兩租界規定 工廠集中區

本市公共租界工部局及法租界公董局、以現兩租界市面日趨繁榮、各業工廠、漸形恢復、而新設小型工廠亦頗可觀、故爲衛生及安全起見、爰特規定各工廠應集中區域開設、計公共租界爲（一）小沙渡路、（二）戈登路、（三）梹榔路、（四）白利南路、（五）億定盤路、法租界爲（一）康悌路、（二）薛華立路、（三）福履理路、嗣後新設或由他區遷移至界內工廠必須在上列各區域內開設、各已設工廠在規定集中區外者亦儘可能範圍內遷移、惟各工廠以上列規定區過狹、且遷移不便、倘擬要求擴充區域範圍云

本市工業原料 價格飛漲

△本市工業原料近日價格已漲至最高率、而有多種原料、來源竟告斷絕、肥皂業、化粧品業各廠商會一度集議、會商救濟辦法、除聯電財政部要求寬放請求外滙辦法外、並派員赴內地向各地方當局、請求對于工業正當用途原料准于放行云、

滬上人滿爲患 建築業鼎盛

地價較前約漲三分之一

本市建築及地產二業、在八一三前營業情形、亦屬慘淡、伙戰事爆發、營業趨於停頓、經營該業人士、咸抱悲觀態度、及至最近數月、交易突趨旺盛、全復過去最盛時代、玆承地產業公會負責人語記者該業營業發展情形云、

現下滬地建築、多以小建築爲限、大都因陋就簡、加速完工、以待租借、惟建造殊多、致建築原料、因來源不易、外滙緊縮、飛漲不已、閘虹口一帶、魚市場畔至海軍醫院工程、最近業已完工、某建築業家包此項工程、獲利五六萬之鉅云。

地產交易 活躍非常

在不景氣情形籠罩下之上海、最近地產交易、突趨活躍、良以各淪陷區內財主雲集滬上、大都携有大量現欵、因恐紙幣價値低落、除購買外滙外、即購置房屋生利、六七兩月成交數目多至百餘萬加以閘北南市被燬廠家開工復業、尋覓廠基、滬西一帶空地、前爲人不値一顧者、現亦已被購一空、地價約較前暴漲三分之一云。

建築事業 恢復前狀

據建築公會負責人語記者、

本市五金茶食綢緞 三業年來營業狀況

五金綢緞俱慘淡 茶食業生涯獨盛

△中聯社訊 滬市人口激增、商市畸形繁榮、每業各有其經營關係、故營業盈虧頗不一致、玆經中聯社記者探得本市五金業、茶食等、綢緞業戰後營業狀況、分誌如下

五金業 得不償失 本市五金業、因最近十餘年來、機械工業推進猛速、工廠創立、如雨後春筍、公路、交通發達官商汽車日多、所需機械車輛配備零件、及各項建築鋼鐵均須來滬向五金行號購買、故五金營業、日盛一日、惟自戰事發生後、交通阻滯、該業即首受極大影響、存貨不能推銷近雖因外滙緊縮、金價昂貴、所存鉅量五金貨物、價格隨金價提高、而獲得厚利、但尙不能低償、一年來營業所受影響、據該業中人稱、現戰事尙未結束、交通仍有阻碍、五金貨物、仍不能推銷內地、又以滬市各工廠、多未復工、故營業仍極淸淡、非俟戰事結束、營業難望好轉、

茶食業 生涯特盛 本市茶食業、店號不下三百餘家戰後因人口激增營業反較前發達、除南市閘北區被災之茶食店、相繼遷移租界內覓屋營業外、今年新開之茶店、計有四十餘家、營業競爭殊烈、如南京路及愛多亞路各熱鬧市口之茶食店之生涯、有盛况空前之槪。

綢緞業 一蹶不振 本市綢緞業營業、在中國蠶絲事業最盛旺時期、國際地位、頗佔重要、近年來雖受人造絲織充斥之打擊、終因吾國天然絲織綢緞品質之精良、頗得中外人士之歡迎、又以上海社會、習尙奢侈、故綢緞營業、未嘗衰落、但自去年戰事發生之後、大受影響、非但銷路呆滯、即綢貨品來源、亦完全斷絕、如浙省杭州之紡綢、吳興之湖縐、無錫南京之緞子、上海近郊之紡織等工廠、均已完全燬壞、迄今未能恢復、是以目下各綢緞之貨品、均係戰前存貨、且本市人民之購買力、亦因戰事影響、大爲減弱、其不景氣之現象、爲該業自來所未有、一般資金薄弱之綢緞商號、現已感營業難以維持之苦。

修正違警罰法（二）

第二章 妨害安寧之違警罰。

第三十三條 有左列各欵行爲之一者、處十五日以下之拘留、或十五元以下之罰金。

一、未經公署准許製造或販賣烟火者。

二、於人烟稠密之處、燃放烟火或一切火器者。

三、發現火藥及一切能炸裂之物、不報告警察機關者。

四、於無防火設備之房屋、內、堆儲易燃物者。

五、未經公署准許携帶凶器者。

六、散布謠言者。

七、於人家近傍或山林田野濫行焚火者。

八、當水火或一切災變之際、經公署令其防護救助、抗不遵行者。

九、疏縱瘋人狂犬或一切危險之獸類、奔突道路、或入人家第宅、或其他建築物者。

第三章 妨害秩序之違警罰

第三十四條 有左列各欵行爲之一者、處十五日以下之拘留、或十五元以下之罰金。

一、違背法令章程、營工商之業者。

二、違背法令章程、開設戲園、或各種遊覽處所者。

三、旅居確和投宿人有刑法上重大犯罪行爲、不秘密報告警察機關者。

第三十五條 有左列各欵行爲之一日處十日以下之拘留、或十元以下之罰金。

一、婚姻、出生、死亡或遷移、不依法令章程報告警察機關者。

二、建築物之建築、不依法令章程、呈請該管機關准許、擅與土木或違背公署所定圖樣者。

三、旅店會館或其他供人住宿之處所、不將投宿人姓名年齡籍貫住址職業及來往在地方登記者

四、羣衆會合警察機關有所詢問、不據實陳述、或令其解散而不解散者。

五、死亡非命或發見來歷不明之屍體、未經報告公署勘驗、私行殮葬、或移置他處者。

六、旅店及其他供人寄宿之處所、六個月以內、在同一管轄地方違背前項第三欵至三次以上者、得勒令歇業。

第三十六條 有左列各欵行爲之一者、處五日以下之拘留或五元以下之罰金。

一、於私有地界外、建設房屋墻壁軒楹等類者。

二、房屋或一切建築物、勢將傾圮、由公署督促修理、或拆毀而延宕不遵行者。

三、毁損路旁之樹木路灯、或公置物品者。

四、於學校博物館圖書館及一切、展覽會場、或其他供人居住之處所、聚衆喧嘩、不聽禁止者

五、於道路或公共處所擅吹警笛者。

六、於道路或公共處所、高聲放歌不聽禁止者。

七、於道路或公共處所、酗酒喧噪或醉臥者、

八、於道路或公共處所口角紛爭不聽禁止者、

九、於禁止出入處、所擅行出入者。

十、潛伏無人居住之屋內者。

十一、深夜無故喧嘩、或作高聲樂器及歌唱者、

十二、簷端滋擾舖戶、或其他營業處所者、

十三、經公署定價之物、加價販賣者、

十四、凡夫役傭工車馬等、預定傭値賃價事後、強索加給、或雖未預定事後訛索至慣例最高額以上、或中道刁難者、

違犯前項第十三欵第十四欵、共加價所得之金錢沒收之。

六個月以內在同一管轄地方違犯第一項第十三欵第十四欵至二次以上者、得令其停業三次以上者、得酌量情形勒令歇業。

第三十七條 茶館酒肆及其他遊覽處所之主人、或經理人、於警察機關所定時限外、聽客逗留者處十元以下之罰金。

六個月以內在同一管轄地方違犯前項至二次以上者、得令共停業、三次以上者得酌量情形、勒令歇業

第三十八條 於警察機關所定時限外、逗留茶館酒肆或其他遊戲處所、經警察官吏館肆等主人經理人勸令退去不聽者、處五元以下之罰金、

第四章 妨害公務之違警罰

第三十九條 有左列各欵行爲之一者、處五日以下之拘留、五元以下之罰金、

一、於公署或其他辦公處所、喧嘩不聽禁止者、

二、除去或毁損公置或公務員所發布告、尙非有意侮辱者、

第五章 誣告僞証湮滅証據之違警罰

第四十條 有左列各欵行爲之一者、處十日以下之拘留或十元以下之罰金、

一、誣告他人違警、或爲僞證者、

二、因曲庇違警之人、故意湮滅其證據、或揑造僞證者、

三、藏匿違警之人或使之脫逃者、

前項第一欵第二欵之違犯於該案未判定以前自首者免除其罰、第二欵第三欵之違犯者若係犯人親屬者亦免除之、

銷路暢來源缺 桐油柏油飛漲

迷信復熾柏油暢銷 本市桐油已告匱乏

桐油柏油近因錫常帮大批購往、致價格飛漲、現桐油因來源斷絕、本市存貨漸行告罄、有斷貨之虞、玆將現市價格、及產銷情況摘錄如下、

迷信復熾 柏油暢銷 柏油爲製燭主要原料、產地以荊州溫州等爲大帮、本市每年由產地轉銷各埠數量頗鉅、自戰事爆發後、臘燭營業一落千丈、因致柏油價格回落頗巨最近因各地香燭銷回路頗旺而蘇錫常京各地、因滬燭運銷內地、稅收頗昂、故各處均自行設小廠製造、將滬上柏油收買一空、荊州油每担在昔十六元者、近日已暴漲至四十二元、溫州油漲至三十一元、而尙求過於供、溫州地方當局、已奉令禁止出口、如本市欲向該地採辦、須由市商會出具證明書證明云、

桐油本市 已告匱乏 當政府禁止桐油出口後、溫等各地久已無貨運滬、本市幸於事前運到大批、故短期間尙不致缺乏、最近在滬收買、運往內地修理船舶、存貨逐漸匱乏、價格亦驟漲、「將徽」每擔九十二元、「足度」每擔五十六元、較前暴漲一倍、據該業中人語記者、桐油在本市行將絕跡、故擬推派代表向財政部請求准予裝運來滬云、

美農事調整局發表 美棉放欵條例

放欵總額一萬萬元

△同盟社廿七日華盛頓電 棉花界待望之美棉融資條件、已於廿七日由農事調整局予以發表、要略如次。

一、融資經由商品信用會社而行之。

一、融資價格對八分七時密突林克棉一磅普段八仙、而由於棉花之種類、融資價格對露密突林克十六分十三吋棉一磅普爲自五仙三〇起、至柯脫密突林克一吋八分一及其以上之棉一磅普爲十仙七五

一、現在政府之融資棉存貯者、業已達相當多量、且鑑於美棉之供給額增加情勢、融資率考慮依於農業法所定之最低限度、

一、融資總額爲一億元、期限迄一九三九年七月卅一日至、利率爲年四分。

一、對於未協力農業生產調整計劃之農家、亦可施行融資、但融資額限於所定融資價格之四折、且僅可行之於超過生產額、

觀乎棉花業者對融資條件之見解、一般咸等待品種別詳細融資率之明確發表、力避任何批評、然大體上十分弱氣、發表之融資率較現在之市場價格低下一仙乃至一仙半、故限制新棉之融資預約反之棉花之出路、預測恐將有活潑之傾向。

甬限制商號 在滬辦貨

△據華方消息 浙江省物產調整處、決定自九月十日起、實行限制各業商號、在滬採辦貨物、凡未經呈准擅自採運進口者、一經查出、予以沒收處分、此項辦法、先在寧波實施、同時爲便利管制起見、嚴飭爲同業公會趕速組織出入口公司、業經核定數量、准得在滬採辦貨物、糖業准每月運六千包、海味業准每月運二千五百包、洋廣綢布二業、受限制最嚴、因該二業貨物內地均有出產或替用品、應儘先銷用、故不准在滬採辦云、

戰後長江流域 華輪絕跡

船隻損失八千萬元

△中聯社訊 據航業界消息、在去歲滬戰時期、華商國營民營航輪總况有四百七十餘艘、共餘三百五十餘艘、悉數貶價售與外商輪船公司、現在沿海沿江及內外河航行均係外商經營、此次華商之船隻損失估計約達八千萬元左右、

墨西哥煤油 銷售減少

△路透社二十七日紐約通報、載稱、墨西哥自本年四月一日起至八月十日止、儘售出煤油三百六十五萬桶、自墨政府沒收外人油礦後、全世界組織抵制墨油、至是證明收效甚巨云、查一九三六年墨西哥共產油四千一百零二萬八千桶。

霍乱 君已防備乎？

實業部批准 註册商標 仁丹

應用其富含消化素及殺菌力之仁丹•保健胃腸，蓄積抵抗力；且於「有備無患」口號之下，工作尅滅病菌，致以一掃盡光，自無隙侵，增進健康。

各地均有出售

總行 大阪 森下博大藥房

分行 上海 東亞公司仁丹部

大直公共汽車直駛

常熟・蘇州・無錫　崑山・太倉・瀏河

上午 八時・十二時　下午 九時

大直公司　北四川路奥迪安舊址上車　北四川路五六一　電話四五五八二

太倉縣公署啓事

第九六四號

查本縣前以疏通商運起見准許運商報領證明書憑以運輸並酌納貨物通過捐用濟地方各項要政之需玆以縣境道路橋樑戰後損壞頗多妨礙交通殊匪淺鮮亟應設法修復以策安全而便行旅爰於本月十九日起派員在西門汽車站設處啓征以便運商就近報捐凡有經過錫滬公路之運貨汽車均應向該處照章繳捐領證方准通行所有征獲捐欵悉數撥充該路路面及橋樑修理之用事關公共交通務望各該運貨商人共體時艱一律按章十足報捐勿稍隱匿以裕捐收而利路政此啓

太倉縣公署

上海內河輪船公司 船期通告

閔行班（每日來回一次）南京路碼頭

葉榭班（每日來回一次）南京路碼頭

無錫班（經過蘇州）八月三十日開

松江班 八月三十一日開

平湖班 八月三十一日開

湖州班 九月二日開

杭州班 九月二日開

北新涇班 九月一日開

甪直班 八月三十日開

江蘇省政府辦理汽車輪船登記通告

建字第三號

查蘇省水陸交通事業向由政府管理歷辦有年頗著成效近自軍興以還客貨汽車一任商民恣意行駛漫無限制而內河輪船亦復載重逾量互事爭競既於交通進展諸多障碍而於旅客生命尤屬危險本府有鑒於此業經制定各項管理規則公布施行在案並在蘇州北街天后宮專設汽車輪船管理處定于八月十六日開始辦公凡在本省境內行駛之各項汽車均應遵章向管理處聲請登記如在八月底以前聲請登記者得減徵半數保證金每輛五十元並免除八月份下半月季捐以資鼓勵至內河輪船原有各公司運向管理處聲請登記其新辟之輪船公司應呈由當地縣公署核轉辦理均限于九月十五日截止逾期另行招商承辦除江北方面之汽車輪船應候另訂日期派員在江都縣辦理外合函通告仰各該汽車輪船商人遵照辦理毋得自誤爲要特此通告

江蘇省政府通告

建字第四號

爲通告事查本省管理公路汽車及內河輪船交通事宜業經制定各項章則分別公佈並案玆爲維護原有長途汽車公司及內河輪船公司權益並推進交通事業起見訂於九月十五日在蘇州東百花巷吳縣商會召集各該公司代表籌商復業事宜合行通告週知仰各民營長途汽車公司及內河輪船公司各派負責人屆時携同證件及意見書等代表出席與議幸勿自誤特此通告

太陽啤酒

ASAHI BEER

太陽啤酒。興食慾。長精神。有益健康。一門之內。逐日人進一杯。歡樂之情無窮。舉家均感愉快非常焉。

舉家歡樂

釀造所 大日本麥酒株式會社

總經理 三井洋行

上海四川路一八五號

電話一四九九五